



RELATÓRIO DE AVALIAÇÃO ATUARIAL 2024

Município de Mirandópolis/SP

**Instituto de Previdência Municipal de
Mirandópolis - IPEM**

Perfil atuarial: II

Data focal: 31 de dezembro de 2023

Nota técnica: 2023.000505.1

Versão: 01

Data de elaboração: 04/03/2024

RELATÓRIO DE AVALIAÇÃO ATUARIAL

2024

Instituto de Previdência Municipal de Mirandópolis - IPEM

Atuários Responsáveis:

Thiago Costa Fernandes
Diretor Técnico
MIBA 100.002

Vanessa Pinheiro Diniz
Atuária
MIBA 1.562

SUMÁRIO EXECUTIVO

Procedemos à Avaliação Atuarial anual do exercício de 2024, posicionada em 31 de dezembro de 2023, contemplando a Legislação e a Nota Técnica Atuarial do Regime Próprio de Previdência Social, considerando a Legislação Municipal vigente na data-base desta Avaliação Atuarial, assim como os dados individualizados dos servidores ativos, aposentados e dos pensionistas, posicionados na data base de 31/12/2023, bem como as informações contábeis e patrimoniais, levantados e informados pelo RPPS, posicionados na data base de 31/12/2023.

O Plano de Benefícios é composto por 625 servidores ativos, 220 aposentados e 67 pensões. Considerando as informações da base de dados, verifica-se que a despesa atual com pagamento de benefícios previdenciários do Município de Mirandópolis representa 49,51% da folha de pagamento dos servidores ativos.

As alíquotas de Contribuição Normal vertidas atualmente ao RPPS somam 34,64% (14,00% para o servidor e 20,64% para o Município). A avaliação atuarial demonstrou que as contribuições normais de servidores e do Governo Municipal, para a formação equilibrada das Provisões para pagamento de benefícios, devem somar 34,64% sobre a remuneração de contribuição dos servidores ativos.

A Avaliação Atuarial demonstrou que o RPPS apresenta um Déficit Técnico Atuarial no valor de R\$ 204.452.190,85, considerando o Plano de Custeio de equilíbrio.

O Município de Mirandópolis, através da Lei Complementar, nº 112 de 14/06/2019, instituiu um Plano de Amortização por alíquotas para o equacionamento do Déficit Técnico do Plano, sendo este alterado pela Lei Complementar nº 122, de 22/09/2023. O montante correspondente ao Valor Presente da Contribuição Suplementar Futura deste Plano de Amortização é de R\$ 228.615.821,20. Sendo o Déficit Técnico Atuarial apurado nesta Avaliação de R\$ 204.452.190,85, o Plano de Amortização vigente será suficiente para integralizar as Provisões a Amortizar no prazo previsto.

A Portaria MTP nº 1.467/2022 possibilita a amortização do Déficit Atuarial com adoção de prazo fixo para o equacionamento, assim como possibilitou o reinício de contagem deste prazo a partir da Avaliação Atuarial 2020 (previsto desde a Portaria nº 464/2018). Assim, neste modelo de amortização o déficit atuarial deverá ser equacionado em até 31 anos.

Ainda, segundo a Portaria MTP nº 1.467/2022 o montante de contribuição no exercício, na forma de alíquotas ou aportes, deverá ser superior ao montante anual de juros do saldo do déficit atuarial do exercício. Já a Portaria MPS nº 861/2023, possibilitou o crescimento da contribuição de forma gradual, com a elevação das contribuições suplementares a partir do exercício de 2024, podendo ser estabelecido da seguinte forma:

- a) nos exercícios de 2024 e 2025, à razão de um terço do necessário;
- b) no exercício de 2026, à razão de dois terços do necessário; e
- c) a partir do exercício de 2027, cem por cento do necessário.

Desta forma, considerando os dispositivos da Portaria MPS nº 861/2023, o plano de custeio suplementar poderá ser revisado com a adoção do seguinte modelo:

Financiamento do Déficit Técnico Atuarial – Portaria MPS 861/2023

ANO	DÉFICIT ATUARIAL INICIAL (R\$)	PAGAMENTO (R\$)	DÉFICIT ATUARIAL FINAL (R\$)	ALÍQUOTA SUPLEMENTAR
2024	204.452.190,85	7.189.439,17	206.647.107,24	22,99%
2025	206.647.107,24	7.261.333,56	208.870.875,90	22,99%
2026	208.870.875,90	8.294.154,82	210.163.894,28	26,00%
2027	210.163.894,28	9.933.303,12	209.877.113,90	30,83%
2028	209.877.113,90	11.604.404,97	207.906.068,46	35,66%
2029	207.906.068,46	11.720.449,02	205.728.507,99	35,66%
2030	205.728.507,99	11.837.653,51	203.333.793,00	35,66%
2031	203.333.793,00	11.956.030,04	200.710.784,05	35,66%
2032	200.710.784,05	12.075.590,34	197.847.818,70	35,66%
2033	197.847.818,70	12.196.346,25	194.732.687,33	35,66%
2034	194.732.687,33	12.318.309,71	191.352.607,97	35,66%
2035	191.352.607,97	12.441.492,81	187.694.199,87	35,66%
2036	187.694.199,87	12.565.907,73	183.743.455,91	35,66%
2037	183.743.455,91	12.691.566,81	179.485.713,72	35,66%
2038	179.485.713,72	12.818.482,48	174.905.625,50	35,66%
2039	174.905.625,50	12.946.667,30	169.987.126,40	35,66%
2040	169.987.126,40	13.076.133,98	164.713.401,53	35,66%
2041	164.713.401,53	13.206.895,32	159.066.851,34	35,66%
2042	159.066.851,34	13.338.964,27	153.029.055,55	35,66%
2043	153.029.055,55	13.472.353,91	146.580.735,28	35,66%
2044	146.580.735,28	13.607.077,45	139.701.713,58	35,66%
2045	139.701.713,58	13.743.148,23	132.370.874,01	35,66%
2046	132.370.874,01	13.880.579,71	124.566.117,41	35,66%
2047	124.566.117,41	14.019.385,51	116.264.316,70	35,66%
2048	116.264.316,70	14.159.579,36	107.441.269,47	35,66%
2049	107.441.269,47	14.301.175,16	98.071.648,58	35,66%
2050	98.071.648,58	14.444.186,91	88.128.950,35	35,66%

ANO	DÉFICIT ATUARIAL INICIAL (R\$)	PAGAMENTO (R\$)	DÉFICIT ATUARIAL FINAL (R\$)	ALÍQUOTA SUPLEMENTAR
2051	88.128.950,35	14.588.628,78	77.585.440,39	35,66%
2052	77.585.440,39	14.734.515,06	66.412.097,04	35,66%
2053	66.412.097,04	14.881.860,21	54.578.552,08	35,66%
2054	54.578.552,08	15.030.678,82	42.053.028,81	35,66%
2055	42.053.028,81	15.180.985,60	28.802.277,22	35,66%
2056	28.802.277,22	15.332.795,46	14.791.506,29	35,66%
2057	14.791.506,29	15.486.123,42	0,00	35,66%

*o critério adotado para evolução da folha de salários é de que a folha atual irá crescer 1,00% ao ano.

ÍNDICE

1.	Introdução	10
2.	Bases da Avaliação Atuarial dos RPPS	11
2.1.	Base Técnica Atuarial.....	11
2.1.1.	Tábuas Biométricas	12
2.1.2.	Premissas Utilizadas.....	12
2.1.3.	Outras Informações Relevantes.....	14
2.2.	Base Normativa.....	15
2.2.1.	Normas Gerais.....	15
2.2.2.	Normas do Ente Federativo	15
2.3.	Base Cadastral	16
3.	Consolidado Estatístico das Informações Cadastrais	16
4.	Benefícios Previdenciários	22
4.1.	Descrição dos benefícios previdenciários do RPPS	22
4.1.1.	Benefício para o servidor:.....	22
4.1.2.	Benefícios para os dependentes:.....	22
4.2.	Condições de elegibilidade.....	23
5.	Patrimônio do Plano	23
6.	Custos Previdenciários.....	25
6.1.	Benefícios em Capitalização	25
6.2.	Benefícios em Repartição de Capitais de Cobertura	26
6.3.	Despesas Administrativas	26
6.4.	Custo Normal Total.....	28
6.5.	Plano de Custeio	28
6.5.1.	Custo Normal	28
6.6.	Provisões Matemáticas e Saldo do Sistema	29
7.	Equacionamento do déficit atuarial.....	30
7.1.	Financiamento com alíquota suplementar crescente	31
7.2.	Refinanciamento com alíquota suplementar – Portaria MPS 861/2023	33
8.	Análise de Sensibilidade.....	35
8.1.	Impacto da Variação da Folha de Salários	35
8.2.	Impacto da Variação da Taxa de Juros Real no Custo Normal	35
8.3.	Impacto da Taxa de Crescimento Salarial no Custo Normal.....	36
8.4.	Impacto das Tábuas de Mortalidade no Custo Normal	37
8.5.	Impacto da Variação da Idade Média Atual	38
8.6.	Impacto da Variação da Idade Média de Aposentadoria.....	39
8.7.	Impacto de Aportes Financeiros no Custo Suplementar.....	40
9.	Parecer Atuarial	41
9.1.	Perspectivas de alteração futura no perfil e na composição da massa de segurados.....	41
9.2.	Adequação da base de dados utilizada e respectivos impactos em relação aos resultados apurados	41
9.3.	Análise dos regimes financeiros e métodos atuariais adotados e perspectivas futuras de comportamento dos custos e dos compromissos do Plano de Benefícios.....	42
9.4.	Adequação das hipóteses utilizadas às características da massa de segurados e de seus dependentes e análises de sensibilidade para os resultados	42
9.5.	Metodologia utilizada para a determinação do valor da compensação previdenciária a receber e impactos nos resultados.....	43

9.6.	Composição e características dos ativos garantidores do Plano de Benefícios.....	44
9.7.	Variação dos compromissos do Plano (VABF e VACF)	44
9.8.	Resultado da Avaliação Atuarial e situação financeira e atuarial do RPPS.....	45
9.9.	Plano de Custeio a ser implementado e medidas para a manutenção do Equilíbrio Financeiro e Atuarial.....	45
9.10.	Parecer sobre a análise comparativa dos resultados das três últimas Avaliações Atuariais	49
9.11.	Identificação dos principais riscos do Plano de Benefícios.....	50
9.12.	Considerações Finais	51
10.	Referências Bibliográficas	52
ANEXO A – Glossário de Termos Técnicos Atuariais e Siglas		53
ANEXO B – Relatório Estatístico.....		59
ANEXO C – Análise Crítica da Base de Dados Cadastrais.....		67
ANEXO D – Projeções Atuariais da Massa de Participantes, Receitas e Despesas		69
ANEXO E – Projeção da evolução das Provisões Matemáticas para os próximos doze meses		81
ANEXO F - Ganhos e perdas atuariais		82
ANEXO G - Demonstrativo de Reserva Matemática (Portaria MTP nº 1.467/2022).....		83
ANEXO H – Projeção para Relatório de Metas Fiscais e Relatório Resumido da Execução Orçamentária.....		85
ANEXO I - Análise de Variação dos Resultados das últimas Avaliações Atuariais		87
ANEXO J - Demonstrativo de Duração do Passivo		90
ANEXO K – Tábuas Biométricas.....		91
Anexo L - Resultado da Demonstração de Viabilidade do Plano de Custeio		93

ÍNDICE DE ILUSTRAÇÕES

Ilustração 1 - As três bases da Avaliação Atuarial dos Regimes Próprios de Previdência Social.....	11
Ilustração 2 - Impacto dos grupos de servidores no sistema previdenciário.....	17
Ilustração 3 – Elegibilidades dos ativos aos benefícios de aposentadoria voluntária conforme a data de admissão.....	23

ÍNDICE DE TABELAS

Tabela 1: Tábuas Biométricas utilizadas em função do evento gerador	12
Tabela 2: Premissas utilizadas no cálculo atuarial em 2023 e 2024.....	14
Tabela 3: Outras informações relevantes para o cálculo atuarial	14
Tabela 4: Data base dos dados e data base da avaliação	16
Tabela 5: Quantitativo de participantes do plano.....	16
Tabela 6: Distribuição de participantes	18
Tabela 7: Bases de cálculo e receitas de contribuição	19
Tabela 8: Resultado Financeiro do RPPS.....	19
Tabela 9: Distribuição dos servidores Ativos por sexo e tipo de carreira.....	19
Tabela 10: Distribuição dos servidores por situação funcional.....	20
Tabela 11: Distribuição dos servidores - Risco Iminente.....	20
Tabela 12: Distribuição dos servidores Aposentados por sexo	21
Tabela 13: Informações consolidadas dos Pensionistas	21
Tabela 14: Patrimônio constituído pelo RPPS	24
Tabela 15: Histórico da Rentabilidade x Meta Atuarial.....	24
Tabela 16: Tipo de Benefício e Regime Financeiro utilizado para o custeio.....	25

Tabela 17:	Custo Normal dos Benefícios em Capitalização	26
Tabela 18:	Custo Normal dos Benefícios em Repartição de Capitais de Cobertura.....	26
Tabela 19:	Despesas administrativas dos últimos três anos	27
Tabela 20:	Custo Normal calculado.....	28
Tabela 21:	Plano de Custeio do Custo Normal sugerido	29
Tabela 22:	Provisões Matemáticas e Saldo do Sistema	29
Tabela 23:	Financiamento do Déficit Técnico Atuarial por alíquota suplementar crescente	31
Tabela 24:	Financiamento do Déficit Técnico Atuarial – Portaria MPS 861/2023.....	33
Tabela 25:	Impacto da variação da folha salarial na PMBaC.....	35
Tabela 26:	Variação de CN e Provisões em Função da Idade Média Atual.....	39
Tabela 27:	Variação de CN e PMBaC em Função da Idade Média de Aposentadoria	39
Tabela 28:	Ativos.....	59
Tabela 29:	Aposentados.....	59
Tabela 30:	Pensionistas	59
Tabela 31:	Total de participantes	59
Tabela 32:	Distribuição dos Servidores Ativos por Faixa Etária	60
Tabela 33:	Distribuição dos Servidores Ativos por Idade de Admissão	61
Tabela 34:	Distribuição dos Servidores Ativos por Faixa Salarial	61
Tabela 35:	Distribuição dos Servidores Ativos por Tempo de Serviço.....	62
Tabela 36:	Distribuição dos Servidores Ativos por Idade Provável de Aposentadoria	62
Tabela 37:	Distribuição dos Servidores Ativos por Situação de Cônjuge	63
Tabela 38:	Distribuição Dos Servidores Aposentados Por Faixa Etária.....	63
Tabela 39:	Distribuição dos Servidores Aposentados por Faixa de Benefício.....	64
Tabela 40:	Distribuição dos Pensionistas por Faixa Etária	65
Tabela 41:	Distribuição dos Pensionistas por Faixa de Benefício.....	66
Tabela 42:	Atualização da base de dados cadastral.....	67
Tabela 43:	Quadro resumo do Banco de Dados dos servidores ativos	67
Tabela 44:	Quantidade de registros inconsistentes, incompletos ou não declarados para servidores ativos	68
Tabela 45:	Quadro resumo do Banco de Dados dos servidores aposentados.....	68
Tabela 46:	Quadro resumo do Banco de Dados dos pensionistas.....	68
Tabela D 1 -	Projeção Atuarial do quantitativo de participantes	69
Tabela D 2 -	Projeção Atuarial das receitas e despesas (em R\$).....	72
Tabela D 3 –	Fluxo de Caixa - Plano de Custeio Vigente (em R\$).....	75
Tabela D 4 –	Fluxo de Caixa - Plano de Custeio Apurado (em R\$) – de equilíbrio	78
Tabela F 1 –	Balanço de ganhos e perdas atuariais.....	82
Tabela G 1 –	Valores a serem lançados no balancete contábil	83
Tabela H 1 –	Lei de Diretrizes Orçamentárias – Projeções Atuariais.....	85
Tabela I 1 -	Variações do Quantitativo de participantes	87
Tabela I 2 -	Variações das Folhas de Salários e Benefícios.....	87
Tabela I 3 -	Variações dos Salários e Benefícios Médios	87
Tabela I 4 -	Variações nos Custos Normais	88
Tabela I 5 -	Variações nos valores das Provisões e Ativos Financeiros do Plano.....	88
Tabela J 1 –	Evolução da Duração do Passivo	90
Tabela L 7 –	Extrato dos resultados do Estudo de Viabilidade	94

ÍNDICE DE GRÁFICOS

Gráfico 1:	Distribuição relativa dos participantes	18
Gráfico 2:	Distribuição da folha mensal.....	18
Gráfico 3:	Distribuição percentual dos servidores ativos por sexo	20
Gráfico 4:	Distribuição percentual dos servidores ativos por carreira	20
Gráfico 5:	Distribuição por sexo dos professores e não professores	20
Gráfico 6:	Distribuição por sexo dos aposentados.....	21
Gráfico 7:	Distribuição percentual por sexo dos pensionistas	21
Gráfico 8:	Pirâmide Populacional dos participantes	22
Gráfico 9:	Segmentação Patrimonial	24
Gráfico 10:	Varição da RMBaC em Função da Taxa de Juros Real.....	36
Gráfico 11:	Varição da RMBaC em Função do Crescimento Salarial	36
Gráfico 12:	Varição da RMBaC em função da Tábua de Mortalidade selecionada.....	38
Gráfico 13:	Varição do Custo Suplementar em Função de Aportes Financeiros.....	40
Gráfico 14:	Pirâmide Populacional dos Servidores Ativos.....	60
Gráfico 15:	Distribuição dos Servidores Ativos por Faixa Etária	60
Gráfico 16:	Distribuição dos Servidores Ativos por Idade de Admissão	61
Gráfico 17:	Distribuição dos Servidores Ativos por Faixa Salarial	61
Gráfico 18:	Distribuição dos Servidores Ativos por Tempo de Serviço.....	62
Gráfico 19:	Distribuição dos Servidores Ativos por Idade Provável de Aposentadoria	62
Gráfico 20:	Distribuição dos Servidores Ativos por Situação de Cônjuge	63
Gráfico 21:	Pirâmide Etária dos Aposentados	63
Gráfico 22:	Distribuição dos Servidores Aposentados por Faixa Etária	64
Gráfico 23:	Distribuição dos Servidores Aposentados por Faixa de Benefício.....	64
Gráfico 24:	Pirâmide Etária dos Pensionistas	65
Gráfico 25:	Distribuição dos Pensionistas por Faixa Etária	65
Gráfico 26:	Distribuição Dos Pensionistas Por Faixa De Benefício.....	66

1. Introdução

A Lei nº 9.717, de 27 de novembro de 1998, dispõe sobre as regras gerais para a organização e o funcionamento dos Regimes Próprios de Previdência Social (RPPS) dos servidores públicos da União, dos Estados, do Distrito Federal e dos Municípios. Essa mesma lei determina que esses RPPS têm a obrigação de se basearem em normas gerais de contabilidade e atuária, de maneira a garantir e perenizar o Equilíbrio Financeiro e Atuarial (EFA) do sistema.

Ainda, a Portaria MTP nº 1.467, de 02 de junho de 2022, institui novas normas aplicáveis às avaliações atuariais dos RPPS da União, dos Estados, do Distrito Federal e dos Municípios e estabelece parâmetros para a definição do plano de custeio e o equacionamento do déficit atuarial.

Com o intuito de atuar junto ao **Instituto de Previdência Municipal de Mirandópolis/SP - IPEM**, no desenvolvimento de ações que objetivem a completa estruturação do sistema previdenciário de seus servidores, adequando-o às novas determinações legais e buscando um modelo otimizado de gestão que permita um total controle do fluxo de despesas previdenciárias, a **Brasilis Consultoria Atuarial** foi contratada para a realização da Avaliação Atuarial do exercício de 2024.

Este trabalho contém a análise atuarial necessária para a quantificação das obrigações previdenciárias do plano de benefícios do Governo Municipal de Mirandópolis, verificando sua estabilidade atual e propondo alternativas de custeio que prestigiem o equilíbrio e a perenidade do sistema, por meio de:

- a) levantamento do perfil estatístico do grupo de participantes do plano de modo a identificar quais os fatores que mais influenciaram no custo previdenciário;
- b) levantamento do custo previdenciário e Provisões matemáticas necessárias à cobertura dos benefícios previstos no regulamento do plano;
- c) comparação entre os ativos financeiros do plano e o passivo atuarial;
- d) indicação de formas de amortização do déficit técnico atuarial, caso exista;
- e) projeções atuariais de receitas e despesas previdenciárias para um planejamento estratégico com objetivo de manutenção do Equilíbrio Financeiro e Atuarial (EFA) no longo prazo.

2. Bases da Avaliação Atuarial dos RPPS

Para a realização de uma Avaliação Atuarial para qualquer sistema previdenciário, deve-se levar em consideração três bases distintas:

- A Base Atuarial;
- A Base Legal; e
- A Base Cadastral.

Pode-se fazer um paralelo da nossa Avaliação Atuarial como se fosse uma casa que necessita de três pilares atuando em conjunto para sua completa sustentação. A ilustração 1 apresenta um esquema visual dessa comparação. Neste item, será realizada uma descrição detalhada acerca de cada uma dessas bases.

Ilustração 1 - As três bases da Avaliação Atuarial dos Regimes Próprios de Previdência Social

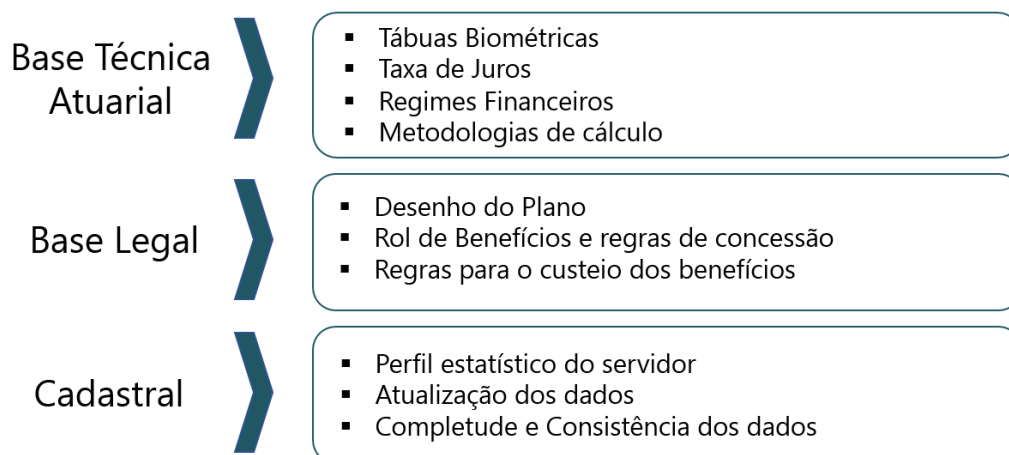

2.1. Base Técnica Atuarial

A Base Técnica Atuarial é composta por todas as premissas, hipóteses e técnicas matemáticas, dentre outras, que norteiam o cálculo da Reserva Matemática de Benefícios Concedidos (RMBC), da Reserva Matemática de Benefícios a Conceder (RMBAC), do Custo Normal (CN) e do Custo Suplementar (CS) do Sistema Previdenciário. Para o cálculo dessas Provisões Matemáticas foi utilizado o método chamado prospectivo¹, que equivale à diferença entre o valor atual dos benefícios futuros e o valor atual das contribuições futuras (vide ANEXO A). A seguir será apresentada de forma detalhada a Base Técnica Atuarial utilizada neste estudo.

¹ Ver Ferreira (1985, vol. IV, pp. 355-62).

2.1.1. Tábuas Biométricas

As Tábuas Biométricas² são tabelas estatísticas que determinam para cada idade³, a probabilidade da ocorrência de algum evento, a saber: morte, sobrevivência, entrada em invalidez, morte de inválido ou rotatividade (*turnover*).

A tabela abaixo apresenta as Tábuas Biométricas utilizadas neste cálculo atuarial:

Tabela 1: Tábuas Biométricas utilizadas em função do evento gerador

EVENTO GERADOR		TÁBUA 2023	TÁBUA 2024
Fase laborativa	Masculino	IBGE - 2021 Homens	IBGE - 2022 Homens
	Feminino	IBGE - 2021 Mulheres	IBGE - 2022 Mulheres
Fase pós-laborativa	Masculino	IBGE - 2021 Homens	IBGE - 2022 Homens
	Feminino	IBGE - 2021 Mulheres	IBGE - 2022 Mulheres
Mortalidade de Inválidos	Masculino	IBGE - 2021 Homens	IBGE - 2022 Homens
	Feminino	IBGE - 2021 Mulheres	IBGE - 2022 Mulheres
Entrada em Invalidez		ALVARO VINDAS	ALVARO VINDAS

2.1.2. Premissas Utilizadas

As premissas são variáveis fundamentais que influenciam diretamente no resultado do Cálculo Atuarial e, em função disto, precisam ser muito bem mensuradas e adequadas, para que os resultados reflitam a perfeita realidade na qual se encontra o Sistema Previdenciário em questão. Como exemplos dessas premissas, destacam-se: as taxas de juros, de inflação, de crescimento de salários e benefícios e a de despesas administrativas do RPPS. É preciso também informar se serão considerados “novos entrados” na massa de participantes ativos e se a estimativa da compensação previdenciária a receber será utilizada como Ativo Financeiro do plano.

Estão divididas em três conjuntos, a seguir.

a. Econômicas:

Balizar prognósticos econômicos prudentemente amparados na matemática econômica e em elementos de econometria de comprovada consistência. Normalmente são considerados os seguintes fatores:

² Conforme define a Portaria MF nº 1.467/2022, em seu artigo 36, para a taxa de sobrevivência de válidos e inválidos, o limite mínimo será dado pela tábua anual de mortalidade do Instituto Brasileiro de Geografia e Estatísticas - IBGE, segregada obrigatoriamente por sexo, e, para a taxa de entrada em invalidez, o limite mínimo será dado pela tábua Álvaro Vindas.

³ Variando normalmente de 0 (zero) a 115 (cento e quinze) anos.

- Inflação de longo prazo;
- Fator de determinação
- Ganho real dos investimentos;
- Escala de ganhos salariais;
- Indexador de benefícios;
- Teto de benefício do sistema público;
- Custeio administrativo.
- Comprev

b. Biométricas

Tábuas Biométricas são instrumentos destinados a medir as probabilidades de sobrevivência, morte, morbidez e higidez dos servidores. De modo geral, utilizam-se tábuas para medir:

- Mortalidade geral do grupo;
- Entrada em invalidez;
- Rotatividade.
- Reposição.

c. Genéricas

Representam elementos adicionais ao cálculo das Provisões matemáticas, e têm extrema importância na composição da gestão de risco do plano. Normalmente são considerados os seguintes fatores:

- Composição familiar;
- Idade presumida de aposentadoria;
- Idade de entrada no emprego;
- Idade de adesão ao sistema público;
- Opcionais formas de escolha dos benefícios.

A tabela a seguir apresenta as premissas utilizadas neste cálculo atuarial e no cálculo do ano anterior:

Tabela 2: Premissas utilizadas no cálculo atuarial em 2023 e 2024

PREMISSA	UTILIZADO EM 2023	UTILIZADO EM 2024
Taxa de Juros Real ⁴	4,97%	4,59%
Fator de Determinação (FD)	100,00%	100,00%
Taxa de Crescimento Salarial Real ⁵	1,00%	1,00%
Taxa de Crescimento de Benefícios Real	0,00%	0,00%
Fator redutor do Benefício ⁶	80,00%	80,00%
Taxa de Despesa Administrativa ⁷	2,00%	2,00%
Rotatividade ⁸	0,00%	1,00%
Novos entrados	Sim	Sim
Compensação Previdenciária a pagar	Não	Não
Compensação Previdenciária a receber	Sim	Sim

2.1.3. Outras Informações Relevantes

Existem outras informações que são importantes de serem registradas, quando da realização do cálculo atuarial. Destacam-se nesse item a data de criação do RPPS, os percentuais de contribuição atualmente praticados por patrocinador e seus participantes, bem como o valor do salário mínimo e do teto de benefícios pago pelo Regime Geral de Previdência Social (RGPS), vigente na data da Avaliação Atuarial. A tabela a seguir apresenta essas informações.

Tabela 3: Outras informações relevantes para o cálculo atuarial

INFORMAÇÃO	UTILIZADO EM 2023	UTILIZADO EM 2024
Data de Criação do RPPS	20/11/1992	20/11/1992
Contribuição do Patrocinador	para Ativo	20,64%
	para Aposentado	---
	para Pensionista	---
	Custo Suplementar	0,00%
Contribuição do Participante	Ativo	14,00%
	Aposentado*	14,00%
	Pensionista*	14,00%
Salário Mínimo	R\$ 1.212,00	R\$ 1.320,00
Teto do Regime Geral de Previdência Social (RGPS)	R\$ 7.087,22	R\$ 7.507,49

* a contribuição dos aposentados e pensionistas é realizada sobre o excedente entre o valor do benefício e o teto do INSS.

⁴ De acordo com o artigo 39 §2º da Portaria MF nº 1.467/2022, a taxa de juros real anual a ser utilizada como taxa de desconto para apuração do valor presente dos fluxos de benefícios e contribuições do RPPS deverá ter como limite a taxa de juros parâmetro cujo ponto da Estrutura a Termo de Taxa de Juros Média seja o mais próximo à duração do passivo do RPPS.

⁵ De acordo com o artigo 38 da Portaria MF nº 1.467/2022, à hipótese de taxa real de crescimento da remuneração ao longo da carreira será de, no mínimo, 1% (um por cento) a cada ano da projeção atuarial.

⁶ É o valor estimado de redução individualizado para cada servidor, seja pela própria regra de concessão de aposentadoria (porcentagem da média salarial) conforme ilustração 4.

⁷ A Despesa Administrativa considerada neste estudo corresponde a 3,93% do total da remuneração de contribuição dos servidores ativos do Município, equivalente a 2,30% do valor total da remuneração, proventos e pensões dos segurados vinculados ao regime próprio de previdência social, relativamente ao exercício financeiro anterior.

⁸ Conforme o estabelecido no artigo 37 da Portaria MF nº 1.467/2022, a taxa de rotatividade máxima permitida é de 1% a.

2.2. Base Normativa

2.2.1. Normas Gerais

Utilizou-se nesse trabalho a Base Legal representada pela legislação aplicável aos RPPSs. O embasamento legal parte do artigo 40 da Constituição Federal de 1988 e a partir deste, uma série de Emendas Constitucionais, Leis Ordinárias, Leis Complementares, Portarias, Resoluções e Orientações Normativas, dentre outras que regem a matéria previdenciária, conforme segue:

- Constituição Federal (alterações introduzidas pelas Emendas Constitucionais nºs 20/1998, 41/2003, 47/2005 e 103/2019) - Modifica o sistema de previdência social, estabelece normas de transição e dá outras providências.
- Lei nº 9.717, publicada em 28/11/1998 – Dispõe sobre regras gerais para a organização e o funcionamento dos regimes próprios de previdência social dos servidores públicos da União, dos Estados, do Distrito Federal e dos Municípios, dos militares dos Estados e do Distrito Federal e dá outras providências.
- Lei nº 10.887, publicada em 21/06/2004 – Dispõe sobre a aplicação de disposições da Emenda Constitucional no 41, de 19 de dezembro de 2003, altera dispositivos das Leis nos 9.717/1998, 8.213/1991, 9.532/1997, e dá outras providências.
- Lei Complementar nº 152, publicada em 03/12/2015 - Dispõe sobre a aposentadoria compulsória por idade, com proventos proporcionais, nos termos do inciso II do § 1º do art. 40 da Constituição Federal.
- Portaria MTP nº 1.467, publicada em 02/06/2022 - Disciplina os parâmetros e as diretrizes gerais para organização e funcionamento dos regimes próprios de previdência social dos servidores públicos da União, dos Estados, do Distrito Federal e dos Municípios.
- Portaria MTP nº 3.289, de 23/08/2023 - Definiu a taxa de juros real a ser utilizada nas avaliações atuariais dos RPPS dos exercícios a partir de 2024.

2.2.2. Normas do Ente Federativo

Foram também levadas em consideração as seguintes normas municipais, dentre outras:

- Lei Complementar nº 54, de 26/06/2008 – Reestruturou o Instituto de Previdência Municipal de Mirandópolis - IPEM, criado pela Lei Municipal nº 1.795, de 20/11/1992.
- Lei Complementar nº 122, de 22/09/2023 – Estipulou a alíquota de contribuição em 20,64% para o patrocinador sobre a folha de Ativos, assim como estabeleceu a contribuição em 14,00% para o servidor ativo sobre o seu salário, em 14,00% para o aposentado e em 14,00% para o pensionista, sendo que para esses dois últimos, apenas sobre o excedente entre o valor do benefício e o teto do RGPS.
- Lei Complementar nº 122, de 22/09/2023 - Alterou a projeção das Alíquotas Suplementares, a título de amortização do Déficit Atuarial.

2.3. Base Cadastral

A base cadastral é aquela onde constam todas as informações relativas aos participantes ativos e assistidos (tais como datas de nascimento, datas de admissão, datas de início de benefício, sexo, estado civil, número de dependentes, tempo de contribuição ao INSS, valor do salário, valor do benefício, composição familiar, dentre outras). Uma base cadastral consistente nos levará aos resultados atuariais mais próximos à realidade do sistema em questão, sendo a inversa também verdadeira, ou seja, uma base de dados pobre e inconsistente causará vieses na análise, dada a necessidade de adoção de hipóteses conservadoras, causando aumentos nos custos do sistema.

A base cadastral utilizada nesta avaliação contém informações sobre os servidores ativos e aposentados do Município de Mirandópolis/SP, bem como dos dependentes destes servidores e, ainda, as informações cadastrais dos pensionistas. A tabela a seguir informa a data base em que foram gerados os dados, a data base em que foi realizada a avaliação atuarial e a data da elaboração da avaliação.

Tabela 4: Data base dos dados e data base da avaliação

DATA-BASE DOS DADOS	DATA BASE DA AVALIAÇÃO	DATA DA ELABORAÇÃO DA AVALIAÇÃO
31/12/2023	31/12/2023	04/03/2024

A base de dados disponibilizada apresenta o seguinte quantitativo de informações cadastrais:

Tabela 5: Quantitativo de participantes do plano

ATIVOS	APOSENTADOS NORMAIS	APOSENTADOS POR INVALIDEZ	PENSIONISTAS
625	211	9	67

3. Consolidado Estatístico das Informações Cadastrais

As características relativas à população considerada em uma análise atuarial (idade atual, tempo de contribuição, valor da remuneração, sexo etc.) são variáveis que influenciam diretamente os resultados apresentados no estudo.

A ilustração 2 exemplifica o impacto em termos de tempo de contribuição e tempo de recebimento de benefício dentro do sistema previdenciário, para cada um dos quatro grupos de participantes ativos, a saber: homens não professores, homens professores, mulheres não professoras e mulheres professoras, tomando como referência as elegibilidades definidas para a

aposentadoria voluntária estabelecida pela Emenda Constitucional nº 20/1998. Analisando a ilustração 2, ratifica-se o maior peso das mulheres dentro do sistema previdenciário quando comparadas aos homens: em primeiro lugar elas comprovadamente possuem maior longevidade do que os homens; em segundo, por legalmente possuírem um período menor de contribuição, notadamente as professoras.

Ilustração 2 - Impacto dos grupos de servidores no sistema previdenciário

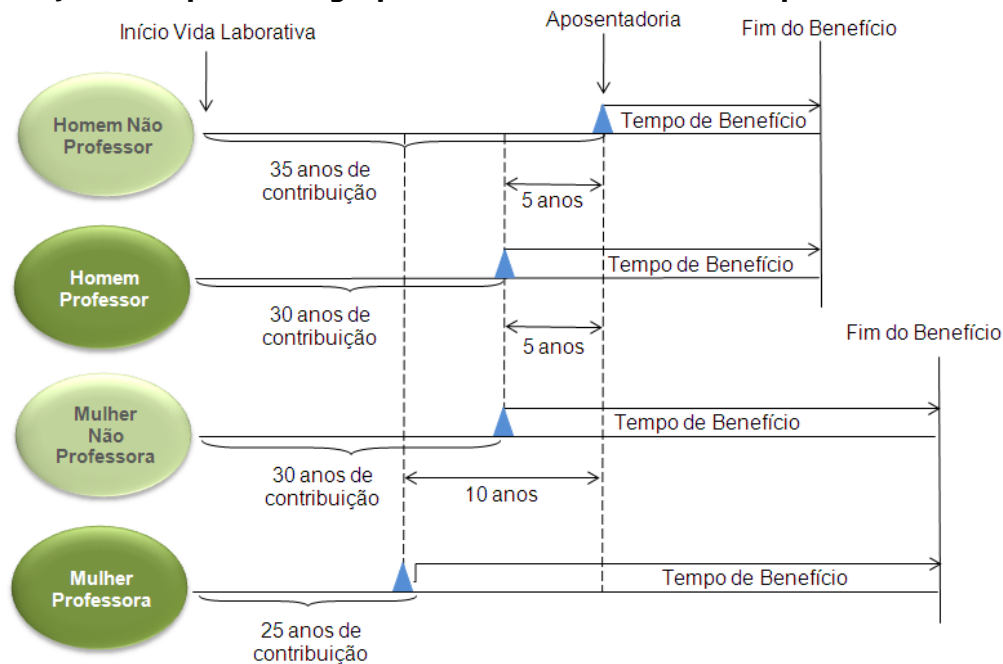

Dessa forma, a combinação entre as variáveis estatísticas da população estudada e as garantias constitucionais e legais deferidas aos servidores públicos, podem resultar no agravamento do custo previdenciário, sobretudo em virtude de que:

- quanto menor o tempo de contribuição maior será o custo previdenciário, uma vez que a forma de cálculo do benefício já está determinada (benefício definido);
- quanto maior o número de vantagens pecuniárias incorporadas à remuneração do servidor em atividade, maior será o crescimento real dos salários e conseqüentemente mais elevado será o custo previdenciário. Ressaltando, ainda, que quanto mais perto da aposentadoria forem concedidas estas incorporações, menor será o prazo para a formação de Provisões que possam garanti-las, resultando em um agravamento do custo previdenciário.

Para que se tenha uma visão geral do perfil estatístico da população estudada, este capítulo descreve um consolidado estatístico resumido da base de dados disponibilizada pelo RPPS para a realização desta avaliação atuarial.

A tabela 6 apresenta a distribuição do quantitativo de participantes, sua folha mensal de remuneração e a remuneração média calculada para cada tipo de participante (ativo, aposentado e pensionista). O gráfico 1 e o gráfico 2 apresentam respectivamente a distribuição relativa dos participantes e a distribuição de sua folha mensal.

Tabela 6: Distribuição de participantes

DISCRIMINAÇÃO	FOLHA MENSAL	QUANTIDADE	REMUN. MÉDIA	IDADE MÉDIA
Ativos	R\$ 2.381.723,36	625	R\$ 3.810,76	46
Aposentados Normais	R\$ 934.632,64	211	R\$ 4.429,54	70
Aposentados por Invalidez	R\$ 22.125,46	9	R\$ 2.458,38	81
Pensionistas	R\$ 222.410,04	67	R\$ 3.319,55	70
Total	R\$ 3.560.891,50	912	R\$ 3.904,49	54

A tabela 6 aponta para uma razão de 2,18 ativos para cada aposentado e pensionista.

Gráfico 1: Distribuição relativa dos participantes



Gráfico 2: Distribuição da folha mensal



A tabela 7 apresenta as bases cálculo das contribuições e a receita mensal de contribuição para o Ente e participantes. A tabela 8 mostra o resultado financeiro do RPPS.

Tabela 7: Bases de cálculo e receitas de contribuição

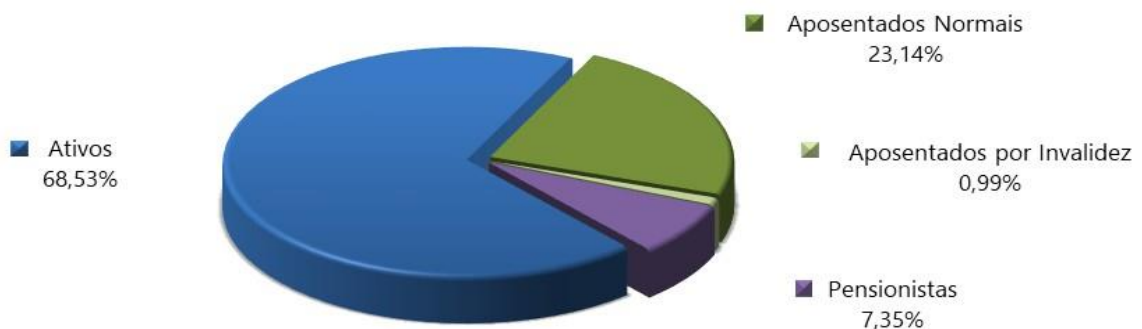
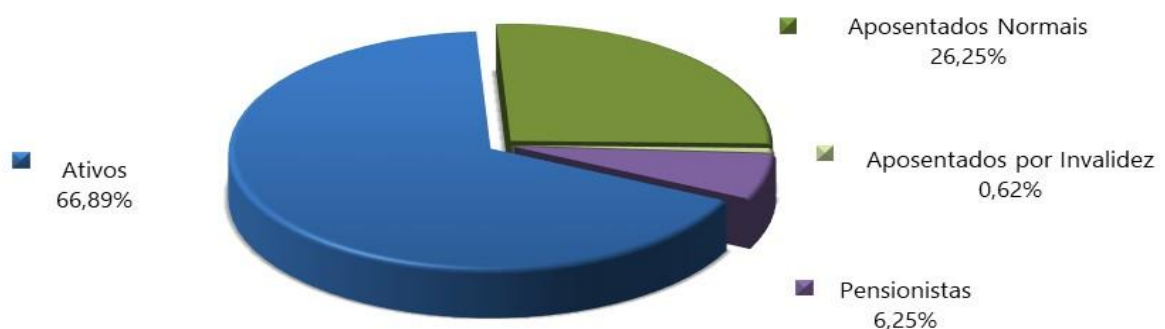
DISCRIMINAÇÃO	BASE DE CÁLCULO	VALOR DA BASE DE CÁLCULO	PERCENTUAL DE CONTRIBUIÇÃO	RECEITA
Ativos	Folha de salários	R\$ 2.381.723,36	14,00%	R\$ 333.441,27
Aposentados	excedente ao teto do INSS	R\$ 60.544,54	14,00%	R\$ 8.476,24
Pensionistas	excedente ao teto do INSS	R\$ 143,85	14,00%	R\$ 20,14
Ente - CN	Folha de salários	R\$ 2.381.723,36	20,64%	R\$ 491.587,70
Patrocinador - CS	Folha de salários	R\$ 2.381.723,36	22,99%	R\$ 547.558,20
Total				R\$ 1.381.083,55

(*) Lei Complementar nº 122, de 22/09/2023.

Tabela 8: Resultado Financeiro do RPPS

DISCRIMINAÇÃO	TOTAL
Receita Total (Contribuição)	R\$ 1.381.083,55
Despesa Total (despesas previdenciárias)	R\$ 1.272.769,87
Resultado (receitas - despesas)	R\$ 108.313,68
Resultado sobre folha salarial	4,55%
Resultado sobre arrecadação	7,84%

As tabelas e gráficos a seguir apresentam algumas estatísticas por sexo, com relação aos servidores ativos.

Tabela 9: Distribuição dos servidores Ativos por sexo e tipo de carreira

DISCRIMINAÇÃO	Quantitativo	Folha salarial mensal	Salário médio	Idade média atual	Idade média de apos. projetada	
HOMEM	NÃO PROFESSOR	197	R\$ 718.804,86	R\$ 3.648,76	48	63
	PROFESSOR	8	R\$ 43.114,79	R\$ 5.389,35	47	60
	TOTAL	205	R\$ 761.919,65	R\$ 3.716,68	48	63
MULHER	NÃO PROFESSORA	322	R\$ 1.122.833,64	R\$ 3.487,06	46	58
	PROFESSORA	98	R\$ 496.970,07	R\$ 5.071,12	46	56
	TOTAL	420	R\$ 1.619.803,71	R\$ 3.856,68	46	58
TOTAL	NÃO PROFESSOR	519	R\$ 1.841.638,50	R\$ 3.548,44	46	60
	PROFESSOR	106	R\$ 540.084,86	R\$ 5.095,14	46	56
	GERAL	625	R\$ 2.381.723,36	R\$ 3.810,76	46	59

Tabela 10: Distribuição dos servidores por situação funcional

DISCRIMINAÇÃO	SITUAÇÃO FUNCIONAL		
	EM EXERCÍCIO	AFASTADOS / LICENCIADOS	CEDIDOS
População	624	1	0
Folha salarial mensal	2.378.995,63	2.727,73	0,00
Salário médio	3.812,49	2.727,73	<tab_sit_11>
Idade média atual	46	44	<tab_sit_12>

Tabela 11: Distribuição dos servidores - Risco Iminente

DISCRIMINAÇÃO	HOMEM	MULHER	TOTAL
População	26	59	85
Folha mensal de benefícios	112.878,38	238.553,40	351.431,78
Benefício médio	4.341,48	4.043,28	4.134,49
Idade média atual	64	61	42

Gráfico 3: Distribuição percentual dos servidores ativos por sexo

Gráfico 4: Distribuição percentual dos servidores ativos por carreira

Gráfico 5: Distribuição por sexo dos professores e não professores

Tabela 12: Distribuição dos servidores Aposentados por sexo

DISCRIMINAÇÃO	HOMEM	MULHER	TOTAL
População	93	127	220
Folha mensal de benefícios	R\$ 439.945,52	R\$ 516.812,58	R\$ 956.758,10
Benefício médio	R\$ 4.730,60	R\$ 4.069,39	R\$ 4.348,90
Idade média atual.	72	69	70

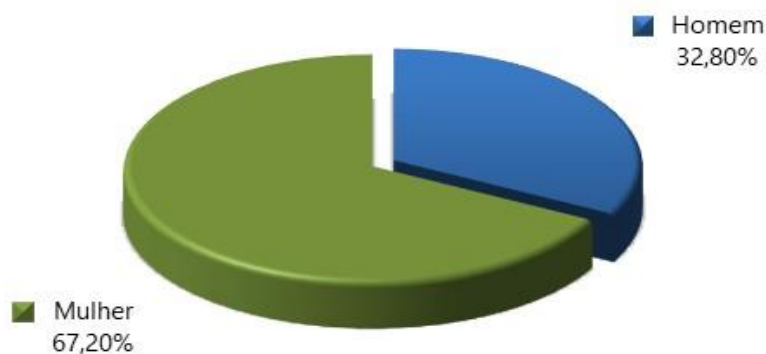
Gráfico 6: Distribuição por sexo dos aposentados

Tabela 13: Informações consolidadas dos Pensionistas

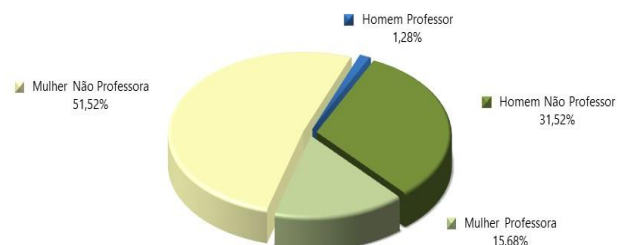
DISCRIMINAÇÃO	HOMEM	MULHER	TOTAL
População	9	58	67
Folha mensal de Benefício	R\$ 24.118,59	R\$ 198.291,45	R\$ 222.410,04
Benefício médio	R\$ 2.679,84	R\$ 3.418,82	R\$ 3.319,55
Idade média atual	66	70	70

Gráfico 7: Distribuição percentual por sexo dos pensionistas

O gráfico 8 apresenta a pirâmide populacional de todos os participantes do sistema previdenciário.

Gráfico 8: Pirâmide Populacional dos participantes

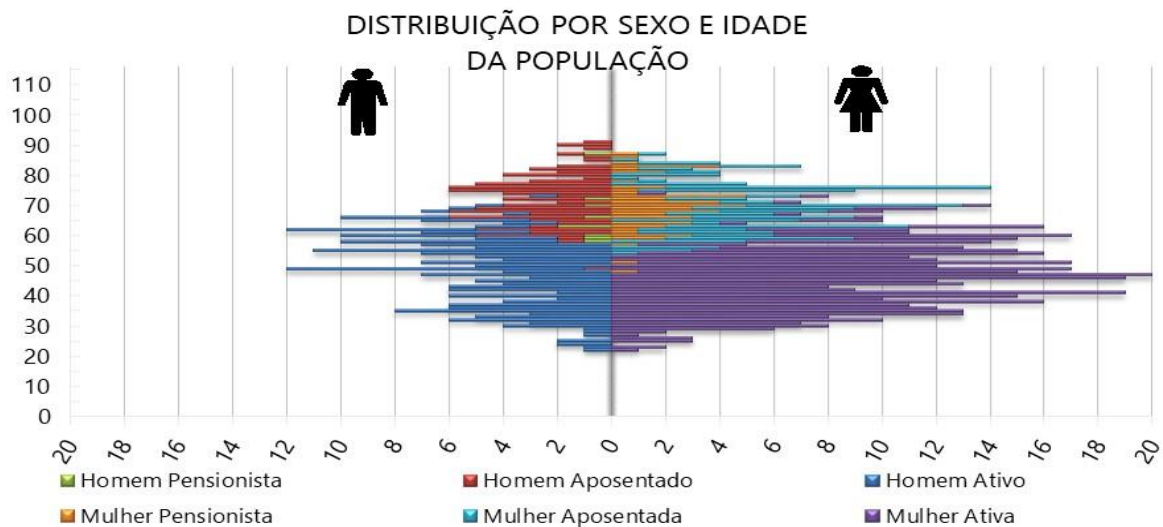

O ANEXO A apresenta um maior detalhamento estatístico acerca da base de dados disponibilizada.

4. Benefícios Previdenciários

Com relação à cobertura do sistema previdenciário (elenco de benefícios), o §2º do artigo 9º da Emenda Constitucional nº 103/2019, estabelece que, o rol de benefícios dos Regimes Próprios de Previdência Social fica limitado às aposentadorias e à pensão por morte. Assim, o plano de benefícios do RPPS compreende as seguintes prestações:

4.1. Descrição dos benefícios previdenciários do RPPS

4.1.1. Benefício para o servidor:

- a. Aposentadoria por Idade;
- b. Aposentadoria Especial para - Professor - Educação Infantil e Ensino Fund. e Médio;
- c. Aposentadoria por Tempo de Contribuição;
- d. Aposentadoria Compulsória;
- e. Aposentadoria por Invalidez.

4.1.2. Benefícios para os dependentes:

- f. Pensão por Morte.

4.2. Condições de elegibilidade

As condições de elegibilidade aos benefícios assegurados, são definidas na legislação Municipal, seguindo, em resumo, as condições apresentadas na ilustração abaixo.

Ilustração 3 – Elegibilidades dos ativos aos benefícios de aposentadoria voluntária conforme a data de admissão

REQUISITOS	EC 20		EC 41	
	HOMEM	MULHER	HOMEM	MULHER
IDADE	53 anos	48 anos	60 anos	55 anos
TEMPO DE CONTRIBUIÇÃO	35 anos	30 anos	35 anos	30 anos
TEMPO DE SERVIÇO PÚBLICO	10 anos		10 anos	
TEMPO NO CARGO	05 anos		05 anos	
PEDÁGIO	20%		-----	
BÔNUS (Professor, Magistrado, MP e TC)	17%	20%	Redutor de 5 anos na idade e tempo de contribuição	Redutor de 5 anos na idade e tempo de contribuição
CÁLCULO DAS APOSENTADORIAS E PENSÕES	Aposentadorias e Pensões integrais. Redutor por antecipação (idades inferiores a 60 anos se homem e 55 anos se mulher) pela média da remuneração.		Aposentadorias e Pensões integrais. Se menos de 20 anos de serviço público e 10 anos de carreira, o cálculo é feito pela média da remuneração.	Aposentadorias e Pensões limitadas ao teto do funcionalismo público. Para os servidores admitidos até 31/12/2003 foi considerada paridade. Para os admitidos posterior, considerou-se a média da remuneração (fator redutor de 15%).
REAJUSTE	Anual e sem Paridade		Paridade	Anual e sem Paridade

5. Patrimônio do Plano

O Patrimônio Garantidor efetivamente constituído pelo RPPS é o valor utilizado para fazer face às Provisões Matemáticas calculadas e determinará se o Sistema Previdenciário está equilibrado, deficitário ou superavitário. Esse patrimônio pode ser composto por bens, direitos e ativos financeiros. Esses ativos financeiros segundo o art. 2º da Resolução CMN nº 4.963/2021 podem estar

segmentados em renda fixa, renda variável, investimentos no exterior, investimentos estruturados, fundos imobiliários e empréstimos consignados.

A tabela seguinte apresenta o valor do patrimônio do RPPS e sua respectiva data de apuração. O gráfico a seguir apresenta a segmentação patrimonial percentual.

Tabela 14: Patrimônio constituído pelo RPPS

ESPECIFICAÇÃO	VALOR (R\$)	DATA DA APURAÇÃO
Renda Fixa	R\$ 68.401.899,23	31/12/2023
Renda Variável	R\$ 15.852.627,17	31/12/2023
Investimentos no exterior	R\$ 7.887.315,02	31/12/2023
Demais bens, direitos e ativos	R\$ 3.556,71	31/12/2023
Total	R\$ 92.145.398,13	31/12/2023

Gráfico 9: Segmentação Patrimonial

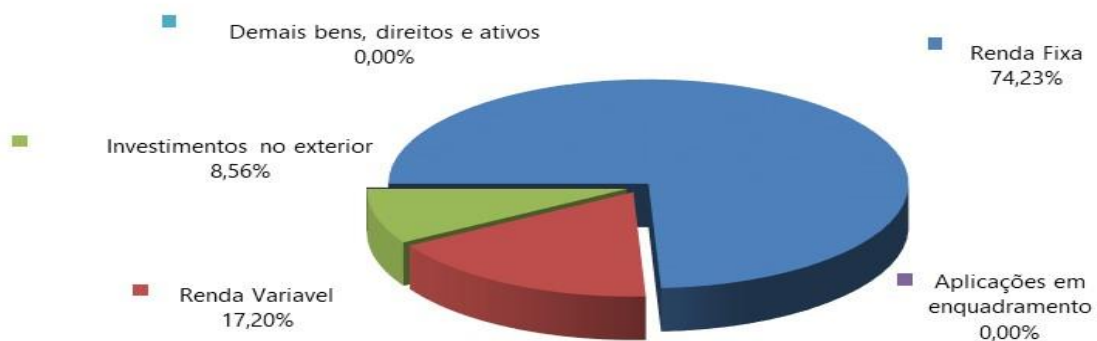

A tabela a seguir apresenta o comparativo da meta atuarial com as rentabilidades obtidas pelo RPPS nos últimos 5 anos anteriores à data focal desta Avaliação Atuarial.

Tabela 15: Histórico da Rentabilidade x Meta Atuarial

Exercício	Meta Atuarial	Retorno dos investimentos	Atingiu a meta?
2018	INPC + 6%	6,47%	não
2019	INPC + 6%	6,21%	não
2020	IPCA + 5,87%	2,56%	não
2021	IPCA + 5,41%	3,91%	não
2022	IPCA + 4,99%	4,83%	não

6. Custos Previdenciários

A determinação do custo previdenciário foi realizada considerando o seguinte modelo de financiamento:

Tabela 16: Tipo de Benefício e Regime Financeiro utilizado para o custeio

BENEFÍCIO	REGIME FINANCEIRO	MÉTODO DE FINANCIAMENTO
Aposentadoria Normal	Capitalização	AGREGADO
Reversão da Aposentadoria Normal em Pensão	Capitalização	AGREGADO
Aposentadoria por Invalidez	Repartição de Capitais de Cobertura	---
Reversão da Aposentadoria por Invalidez em Pensão	Repartição de Capitais de Cobertura	---
Pensão por Morte do Servidor Ativo	Repartição de Capitais de Cobertura	---

6.1. Benefícios em Capitalização

O Regime Financeiro de Capitalização possui uma estrutura técnica de forma que as contribuições pagas por todos os servidores e pelo Município, juntamente com os rendimentos oriundos da aplicação dos ativos financeiros, são incorporados às Provisões Matemáticas, que deverão ser suficientes para manter o compromisso total do Regime Próprio de Previdência Social para com os participantes sem que seja necessária a utilização de outros recursos, considerando que as premissas estabelecidas para o Plano Previdenciário se verificarão.

Conforme a Portaria MTP nº 1.467/2022, o Regime Financeiro de Capitalização será utilizado como o mínimo aplicável para cálculo das aposentadorias programadas e pensões por morte decorrentes dessas aposentadorias.

Desta forma, para o cálculo dos benefícios de Aposentadoria Voluntária e Compulsória (reversível aos dependentes) utilizou-se o Regime Financeiro de Capitalização, tendo como método de acumulação de reservas o "**Agregado**". Neste método, o Custo Normal do benefício de Aposentadoria Voluntária e Compulsória é definido pela diferença entre soma das alíquotas definidas em Lei e aquelas calculadas atuarialmente para os demais benefícios, conforme definido em Nota Técnica Atuarial.

Tabela 17: Custo Normal dos Benefícios em Capitalização

CUSTO NORMAL	CUSTO ANUAL	TAXA SOBRE A FOLHA DE ATIVOS
Aposentadoria Voluntária e Compulsória	R\$ 6.771.477,68	21,87%
Reversão da Aposentadoria Voluntária e Compulsória em Pensão	R\$ 452.051,09	1,46%

6.2. Benefícios em Repartição de Capitais de Cobertura

O Regime Financeiro de Repartição de Capitais de Cobertura possui uma estrutura técnica de forma que as contribuições pagas por todos os servidores e pelo Município, em um determinado período, deverão ser suficientes para constituir integralmente as Provisões Matemáticas de Benefícios Concedidos decorrentes dos benefícios gerados nesse mesmo período.

Conforme a Portaria MTP nº 1.467/2022, o Regime Financeiro de Repartição de Capitais de Cobertura será utilizado como o mínimo aplicável para cálculo dos benefícios não programáveis de aposentadorias por invalidez e as pensões por morte delas decorrentes, bem como a pensão por morte de segurados ativos.

Tabela 18: Custo Normal dos Benefícios em Repartição de Capitais de Cobertura

CUSTO NORMAL	CUSTO ANUAL	TAXA SOBRE A FOLHA DE ATIVOS
Aposentadoria por Invalidez	R\$ 1.040.336,76	3,36%
Reversão da Aposentadoria por Invalidez em Pensão	R\$ 95.983,45	0,31%
Pensão por Morte do Servidor Ativo	R\$ 1.148.705,18	3,71%

À medida que esses eventos ocorrerem ao longo do ano, as Provisões técnicas correspondentes integrarão a Reserva Matemática de Benefícios Concedidos, observados o plano de contas do RPPS.

6.3. Despesas Administrativas

O custeio administrativo é a contribuição considerada na avaliação atuarial, expressa em alíquota e estabelecida em lei para o financiamento do custo administrativo do RPPS.

A Lei Complementar nº 121, de 22/09/2023, determina que a taxa administrativa vigente está estabelecida em 2,30% (dois vírgula trinta pontos percentuais), aplicados sobre o total da remuneração dos servidores ativos, aposentados e dos pensionistas, relativos ao exercício anterior.

Conforme informações repassadas pelos gestores, abaixo estão esquematizados os montantes orçados e executados nos últimos três exercícios:

Tabela 19: Despesas administrativas dos últimos três anos

DISCRIMINAÇÃO	2021	2022	2023
Valor da remuneração dos servidores ativos	R\$ 28.354.202,48	R\$ 28.701.843,08	R\$ 33.206.856,87
Valor dos proventos dos aposentados	R\$ 9.109.080,00	R\$ 9.422.769,60	R\$ 10.378.267,24
Valor dos proventos dos Pensionistas	R\$ 2.277.270,00	R\$ 2.355.692,40	R\$ 2.594.566,81
Valor total dos proventos e remunerações	R\$ 39.740.552,48	R\$ 40.480.305,08	R\$ 46.179.690,92
TAXA DE ADMINISTRAÇÃO	2,00%	2,00%	2,00%
Limite de Gastos Estimado	R\$ 794.811,05	R\$ 809.606,10	R\$ 923.593,82
Saldo Reserva Administrativa disponível	R\$ 948.696,88	R\$ 857.366,61	R\$ 948.696,88
Despesas Administrativas - Ocorrido	R\$ 597.570,39	R\$ 738.497,86	R\$ 832.050,04

Cumpramos ressaltar que conforme disposto no inciso II do artigo 84 da Portaria MTP nº 1.467/2022:

“II - previsão em lei do ente federativo dos seguintes percentuais máximos de taxa de administração, apurados com base no exercício financeiro anterior:

a) de até 2,0% (dois por cento) para os RPPS dos Estados e Distrito Federal, classificados no grupo Porte Especial do ISP-RPPS, de que trata o art. 238, aplicado sobre o somatório da base de cálculo das contribuições dos servidores ou de até 1,3% (um inteiro e três décimos por cento), sobre o somatório das remunerações brutas dos servidores, aposentados e pensionistas;

b) de até 2,4% (dois inteiros e quatro décimos por cento) para os RPPS dos Municípios classificados no grupo Grande Porte do ISP-RPPS, aplicado sobre o somatório da base de cálculo das contribuições dos servidores ou de até 1,7% (um inteiro e sete décimos por cento), sobre o somatório das remunerações brutas dos servidores, aposentados e pensionistas;

c) de até 3,0% (três por cento) para os RPPS dos Municípios classificados no grupo Médio Porte do ISP-RPPS, aplicado sobre o somatório da base de cálculo das contribuições dos servidores ou de até 2,3% (dois inteiros e três décimos por cento), sobre o somatório das remunerações brutas dos servidores, aposentados e pensionistas; ou

d) de até 3,6% (três inteiros e seis décimos por cento) para os RPPS dos Municípios classificados no grupo Pequeno Porte do ISP-RPPS, aplicado sobre o somatório da

base de cálculo das contribuições dos servidores ou de até 2,7% (dois inteiros e sete décimos por cento), sobre o somatório das remunerações brutas dos servidores, aposentados e pensionistas;”

Nessa nova regra, a taxa de administração varia conforme sua a classificação de Índice de Seguridade Previdenciário – ISP. Ainda, tal alíquota pode ter o acréscimo de 20% para recursos destinados ao pró-gestão.

6.4. Custo Normal Total

A tabela a seguir apresenta o Custo Normal anual calculado para o RPPS.

Tabela 20: Custo Normal calculado

CUSTO NORMAL ANUAL	VALOR	TAXA SOBRE A FOLHA DE ATIVOS
Aposentadoria com reversão ao dependente	R\$ 7.223.528,78	23,33%
Invalidez com reversão ao dependente	R\$ 1.136.320,22	3,67%
Pensão de ativos	R\$ 1.148.705,18	3,71%
CUSTO ANUAL LÍQUIDO NORMAL	R\$ 9.508.554,18	30,71%
Administração do Plano	R\$ 1.216.822,46	3,93%
CUSTO ANUAL NORMAL TOTAL	R\$ 10.725.376,64	34,64%

Para as definições dos termos constantes na tabela acima, consultar ANEXO A desta Avaliação Atuarial.

6.5. Plano de Custeio

6.5.1. Custo Normal

As alíquotas de Contribuição Normal vertidas atualmente ao RPPS somam 34,64% (14,00% para o servidor e 20,64% para o Município). A avaliação atuarial demonstrou que as contribuições normais de servidores e do Governo Municipal, para a formação equilibrada das Provisões para pagamento de benefícios, devem somar 34,64% sobre a remuneração de contribuição dos servidores ativos.

Conforme definido na Emenda Constitucional nº 103/2019, os Estados, Distrito Federal e Municípios não poderão praticar alíquota inferior à da contribuição dos servidores da União, **salvo na situação de ausência de déficit atuarial**, hipótese em que a alíquota não poderá ser inferior às alíquotas aplicáveis ao INSS.

Portanto, o Custo Normal sugerido é 34,64% (14,00% para o servidor e 20,64% para o Município – sendo 16,71% de Custo Normal e 3,93% de taxa de administração), conforme tabela abaixo:

Tabela 21: Plano de Custeio do Custo Normal sugerido

DISCRIMINAÇÃO		ALÍQUOTA
Contribuição do Município	Sobre a Folha Mensal dos Ativos	20,64%
	Sobre a Folha Mensal dos Aposentados	---
	Sobre a Folha Mensal dos Pensionistas	---
Contribuição do Segurado	Servidor Ativo	14,00%
	Aposentado*	14,00%
	Pensionista*	14,00%

* A contribuição dos aposentados e pensionistas incide sobre a parcela do benefício excedente ao teto dos benefícios pagos pelo RGPS.

6.6. Provisões Matemáticas e Saldo do Sistema

A tabela seguinte apresenta as Provisões Matemáticas calculadas, o patrimônio constituído pelo RPPS, o valor de compensação previdenciária estimada para os benefícios concedidos e a conceder (quando for o caso) e a situação na qual se encontra o sistema previdenciário em questão (déficit, equilíbrio ou superávit).

Tabela 22: Provisões Matemáticas e Saldo do Sistema

DESCRIÇÃO	VALORES
ATIVOS GARANTIDORES DOS COMPROMISSOS DO PLANO DE BENEFÍCIOS (a)	R\$ 92.145.398,13
Aplicações em Segmento de Renda Fixa - RPPS	R\$ 68.401.899,23
Aplicações em Segmento de Renda Variável - RPPS	R\$ 15.852.627,17
Aplicações em Investimentos no exterior	7.887.315,02
Demais Bens, direitos e ativos	R\$ 3.556,71
VALOR ATUAL DOS SALÁRIOS FUTUROS	R\$ 281.352.590,09
PROVISÃO MATEMÁTICA TOTAL SEM COMPREV (b) = (c) + (d)	R\$ 320.489.120,27
Provisão Matemática de Benefícios Concedidos – PMBC sem COMPREV (c)	R\$ 171.002.423,02
Valor Atual dos Benefícios Futuros - Concedidos	R\$ 172.379.029,40
(-) Valor Atual das Contribuições Futuras - Concedidos (Ente)	R\$ 0,00
(-) Valor Atual das Contribuições Futuras - Concedidos (Servidores)	R\$ 1.376.606,38
Provisão Matemática de Benefícios a Conceder – PMBaC sem COMPREV (d)	R\$ 149.486.697,25
Valor Atual dos Benefícios Futuros - a Conceder	R\$ 208.611.165,33
(-) Valor Atual das Contribuições Futuras - a Conceder (Ente)	R\$ 34.806.780,29
(-) Valor Atual das Contribuições Futuras - a Conceder (Servidores)	R\$ 24.317.687,79
AJUSTE DA PMBC E PMBaC REFERENTE À COMPREV (e) = (f) – (g) + (h) – (i)	R\$ 23.891.531,29
Valor atual da Compensação Previdenciária a Pagar - Benefícios Concedidos (f)	R\$ 0,00

DESCRIÇÃO	VALORES
(-) Valor Atual da Compensação Previdenciária a Receber - Benefícios Concedidos (g)	R\$ 11.374.861,37
Valor atual da Compensação Previdenciária a Pagar - Benefícios a Conceder (h)	R\$ 0,00
(-) Valor Atual da Compensação Previdenciária a Receber - Benefícios a Conceder (i)	R\$ 12.516.669,92
PROVISÃO MATEMÁTICA TOTAL COM COMPREV (j) = (k)+(l)	R\$ 296.597.588,98
Provisão Matemática de Benefícios Concedidos – PMBC com COMPREV (k) = (c) – (g) + (f)	R\$ 159.627.561,65
Provisão Matemática de Benefícios a Conceder – PMBaC com COMPREV (l) = (d) – (i) +(h)	R\$ 136.970.027,33
RESULTADO ATUARIAL (m) = (a) – (j)	R\$ (204.452.190,85)
Superávit	R\$ 0,00
Déficit	R\$ (204.452.190,85)
DÉFICIT EQUACIONADO:	R\$ 204.452.190,85
Valor Atual do Plano de Amortização do Déficit Atuarial estabelecido em lei	R\$ 204.452.190,85
Valor Atual da Cobertura da Insuficiência Financeira	R\$ 0,00
DÉFICIT ATUARIAL A EQUACIONAR	R\$ 0,00

Para as definições dos termos constantes na tabela acima, consultar ANEXO A desta Avaliação Atuarial.

Considerando-se o Plano de Custeio Normal apurado, observa-se que as Provisões Matemáticas equivalem a R\$ 296.597.588,98. Como o Ativo Total corresponde a R\$ 92.145.398,13, o plano apresentou um Resultado Técnico Atuarial Deficitário de R\$ 204.452.190,85.

O Município de Mirandópolis através da Lei Complementar nº 112, de 14/06/2019, instituiu um Plano de Amortização por alíquotas para o equacionamento do Déficit Técnico do Plano, sendo este alterado pela Lei Complementar nº 122, de 22/09/2023. O montante correspondente ao Valor Presente da Contribuição Suplementar Futura deste Plano de Amortização é de R\$ 228.615.821,20.

7. Equacionamento do déficit atuarial

É a contribuição destinada, entre outras finalidades, a custear o tempo de serviço passado e/ou para o equacionamento de déficits atuariais.

Para que o Plano esteja em equilíbrio financeiro e atuarial, o patrimônio constituído pelo RPPS deverá fazer frente às Provisões Matemáticas. Entretanto, se o valor do patrimônio total for inferior ao valor das Provisões Matemáticas, gerando assim as Provisões a Amortizar, o Plano estará deficitário.

Deve-se entender que se o Custo Normal tivesse sido praticado desde a contratação do primeiro servidor no Município, formando-se reserva, mesmo que em algum momento a folha de benefícios fosse maior ou igual à de salários, a arrecadação resultante da aplicação desta alíquota somada à receita de ganho financeiro seria suficiente para cobrir as despesas.

Uma vez havendo este entendimento, há que se vencer o maior obstáculo: o financiamento das Provisões a Amortizar.

7.1. Financiamento com alíquota suplementar crescente

O Município de Mirandópolis, através da Lei Complementar nº 112, de 14/06/2019, instituiu um Plano de Amortização por alíquotas para o equacionamento do Déficit Técnico do Plano, sendo este alterado pela Lei Complementar nº 122, de 22/09/2023. Como o montante correspondente ao Valor Presente da Contribuição Suplementar Futura deste Plano de Amortização é superior às Provisões a Amortizar, **recomenda-se a manutenção do mesmo**, conforme a tabela a seguir:

Tabela 23: Financiamento do Déficit Técnico Atuarial por alíquota suplementar crescente

ANO	DÉFICIT ATUARIAL INICIAL (R\$)	PAGAMENTO (R\$)	DÉFICIT ATUARIAL FINAL (R\$)	% DA FOLHA DE SALÁRIOS
2024	204.452.190,85	7.189.439,17	206.647.107,24	22,99%
2025	206.647.107,24	10.963.066,03	205.169.143,43	34,71%
2026	205.169.143,43	12.355.100,63	202.231.306,49	38,73%
2027	202.231.306,49	12.478.651,63	199.035.071,82	38,73%
2028	199.035.071,82	12.603.438,15	195.567.343,47	38,73%
2029	195.567.343,47	12.729.472,53	191.814.412,00	38,73%
2030	191.814.412,00	12.856.767,26	187.761.926,26	38,73%
2031	187.761.926,26	12.985.334,93	183.394.863,74	38,73%
2032	183.394.863,74	13.115.188,28	178.697.499,71	38,73%
2033	178.697.499,71	13.246.340,16	173.653.374,79	38,73%
2034	173.653.374,79	13.378.803,56	168.245.261,13	38,73%
2035	168.245.261,13	13.512.591,60	162.455.127,01	38,73%
2036	162.455.127,01	13.647.717,51	156.264.099,83	38,73%
2037	156.264.099,83	13.784.194,69	149.652.427,32	38,73%
2038	149.652.427,32	13.922.036,64	142.599.437,10	38,73%
2039	142.599.437,10	14.061.257,00	135.083.494,26	38,73%
2040	135.083.494,26	14.201.869,57	127.081.957,08	38,73%
2041	127.081.957,08	14.343.888,27	118.571.130,64	38,73%
2042	118.571.130,64	14.487.327,15	109.526.218,38	38,73%
2043	109.526.218,38	14.632.200,42	99.921.271,38	38,73%
2044	99.921.271,38	14.778.522,43	89.729.135,31	38,73%
2045	89.729.135,31	14.926.307,65	78.921.394,97	38,73%

ANO	DÉFICIT ATUARIAL INICIAL (R\$)	PAGAMENTO (R\$)	DÉFICIT ATUARIAL FINAL (R\$)	% DA FOLHA DE SALÁRIOS
2046	78.921.394,97	15.075.570,73	67.468.316,27	38,73%
2047	67.468.316,27	15.226.326,43	55.338.785,56	38,73%
2048	55.338.785,56	15.378.589,70	42.500.246,11	38,73%
2049	42.500.246,11	15.532.375,60	28.918.631,81	38,73%
2050	28.918.631,81	15.687.699,35	14.558.297,66	38,73%
2051	14.558.297,66	15.844.576,35	0,00	38,73%
2052	0,00	16.003.022,11	0,00	38,73%
2053	0,00	16.163.052,33	0,00	38,73%
2054	0,00	16.324.682,85	0,00	38,73%
2055	0,00	16.487.929,68	0,00	38,73%
2056	0,00	16.652.808,98	0,00	38,73%
2057	0,00	16.819.337,07	0,00	38,73%

*o critério adotado para evolução da folha de salários é de que a folha atual irá crescer 1,00% ao ano.

De acordo com a Portaria MTP nº 1.467/2022 no caput do artigo 54:

"Art. 54. O plano de custeio proposto na avaliação atuarial com data focal em 31 de dezembro de cada exercício que indicar a necessidade de majoração das contribuições, implementado por meio de lei do ente federativo editada, publicada e encaminhada à SPREV e ser exigível até 31 de dezembro do exercício seguinte."

E o parágrafo 6º do artigo 55:

"Art. 55 (...)

§ 6º O plano de equacionamento do déficit somente será considerado implementado a partir do seu estabelecimento em lei do ente federativo, observado o prazo previsto no art. 54."

Juntamente com o parágrafo 4º do artigo 50:

"Art. 50(...)

§ 4º A responsabilidade pelas informações a serem prestadas no Demonstrativo de Viabilidade do Plano de Custeio relativas às projeções atuariais do RPPS é do atuário e, pelos dados contábeis, financeiros, orçamentários e fiscais, do representante legal do ente federativo e dos dirigentes da unidade gestora do RPPS."

Ainda, o parágrafo 2º do artigo 52:

"Art. 52 (...)

§ 2º Os conselhos deliberativo e fiscal do RPPS deverão acompanhar as informações do Demonstrativo de Viabilidade do Plano de Custeio, que serão encaminhadas aos órgãos de controle interno e externo para subsidiar a análise da capacidade orçamentária, financeira e fiscal do ente federativo para cumprimento do plano de custeio do RPPS."

Portanto, o Município deverá analisar a viabilidade orçamentária e financeira do plano de equacionamento sugerido para o período previsto (até 2057).

Este financiamento deverá ser adotado em conjunto com medidas que venham a reduzir o Déficit Técnico, tais como o levantamento da informação referente ao Tempo de Contribuição a

outros regimes previdenciários anteriormente à admissão dos servidores, bem como a viabilização de aporte de recursos ao fundo, para que o Custo Suplementar não atinja o patamar final de 38,73%. Anualmente a taxa de crescimento das alíquotas deverá ser revista.

Ainda, o art. 58 da Portaria MTP nº 1.467/2022 possibilita a implementação de uma segregação de massa, que deverá ser apresentada com base em um novo estudo atuarial, acompanhada de estudo de Viabilidade Financeira e Orçamentária.

7.2. Refinanciamento com alíquota suplementar – Portaria MPS 861/2023

A Portaria MTP nº 1.467/2022 possibilita a amortização do Déficit Atuarial com adoção de prazo fixo para o equacionamento, assim como possibilitou o reinício de contagem deste prazo a partir da Avaliação Atuarial 2020 (previsto desde a Portaria nº 464/2018). Assim, neste modelo de amortização o déficit atuarial deverá ser equacionado em até 31 anos.

Ainda, segundo a Portaria MTP nº 1.467/2022 o montante de contribuição no exercício, na forma de alíquotas ou aportes, deverá ser superior ao montante anual de juros do saldo do déficit atuarial do exercício. Já a Portaria MPS nº 861/2023, possibilitou o crescimento da contribuição de forma gradual, com a elevação das contribuições suplementares a partir do exercício de 2024, podendo ser estabelecido da seguinte forma:

- a) nos exercícios de 2024 e 2025, à razão de um terço do necessário;
- b) no exercício de 2026, à razão de dois terços do necessário; e
- c) a partir do exercício de 2027, cem por cento do necessário.

Desta forma, considerando os dispositivos da Portaria MPS nº 861/2023, o plano de custeio suplementar poderá ser revisado com a adoção do seguinte modelo:

Tabela 24: Financiamento do Déficit Técnico Atuarial – Portaria MPS 861/2023

ANO	DÉFICIT ATUARIAL INICIAL (R\$)	PAGAMENTO (R\$)	DÉFICIT ATUARIAL FINAL (R\$)	ALÍQUOTA SUPLEMENTAR
2024	204.452.190,85	7.189.439,17	206.647.107,24	22,99%
2025	206.647.107,24	7.261.333,56	208.870.875,90	22,99%
2026	208.870.875,90	8.294.154,82	210.163.894,28	26,00%
2027	210.163.894,28	9.933.303,12	209.877.113,90	30,83%
2028	209.877.113,90	11.604.404,97	207.906.068,46	35,66%
2029	207.906.068,46	11.720.449,02	205.728.507,99	35,66%
2030	205.728.507,99	11.837.653,51	203.333.793,00	35,66%

ANO	DÉFICIT ATUARIAL INICIAL (R\$)	PAGAMENTO (R\$)	DÉFICIT ATUARIAL FINAL (R\$)	ALÍQUOTA SUPLEMENTAR
2031	203.333.793,00	11.956.030,04	200.710.784,05	35,66%
2032	200.710.784,05	12.075.590,34	197.847.818,70	35,66%
2033	197.847.818,70	12.196.346,25	194.732.687,33	35,66%
2034	194.732.687,33	12.318.309,71	191.352.607,97	35,66%
2035	191.352.607,97	12.441.492,81	187.694.199,87	35,66%
2036	187.694.199,87	12.565.907,73	183.743.455,91	35,66%
2037	183.743.455,91	12.691.566,81	179.485.713,72	35,66%
2038	179.485.713,72	12.818.482,48	174.905.625,50	35,66%
2039	174.905.625,50	12.946.667,30	169.987.126,40	35,66%
2040	169.987.126,40	13.076.133,98	164.713.401,53	35,66%
2041	164.713.401,53	13.206.895,32	159.066.851,34	35,66%
2042	159.066.851,34	13.338.964,27	153.029.055,55	35,66%
2043	153.029.055,55	13.472.353,91	146.580.735,28	35,66%
2044	146.580.735,28	13.607.077,45	139.701.713,58	35,66%
2045	139.701.713,58	13.743.148,23	132.370.874,01	35,66%
2046	132.370.874,01	13.880.579,71	124.566.117,41	35,66%
2047	124.566.117,41	14.019.385,51	116.264.316,70	35,66%
2048	116.264.316,70	14.159.579,36	107.441.269,47	35,66%
2049	107.441.269,47	14.301.175,16	98.071.648,58	35,66%
2050	98.071.648,58	14.444.186,91	88.128.950,35	35,66%
2051	88.128.950,35	14.588.628,78	77.585.440,39	35,66%
2052	77.585.440,39	14.734.515,06	66.412.097,04	35,66%
2053	66.412.097,04	14.881.860,21	54.578.552,08	35,66%
2054	54.578.552,08	15.030.678,82	42.053.028,81	35,66%
2055	42.053.028,81	15.180.985,60	28.802.277,22	35,66%
2056	28.802.277,22	15.332.795,46	14.791.506,29	35,66%
2057	14.791.506,29	15.486.123,42	0,00	35,66%

*o critério adotado para evolução da folha de salários é de que a folha atual irá crescer 1,00% ao ano.

8. Análise de Sensibilidade

Para um melhor entendimento acerca do impacto que algumas importantes variáveis exercem nos resultados atuariais apresentados, foram realizadas algumas simulações variando a taxa de juros real, variando a taxa de crescimento salarial dos participantes ativos, variando as tábuas de mortalidade para o evento sobrevivência e variando aportes financeiros a serem realizados.

8.1. Impacto da Variação da Folha de Salários

Considerando as variações da folha de salários dos servidores em atividade, a Provisão Matemática de Benefícios a Conceder sofre os seguintes impactos.

Tabela 25: Impacto da variação da folha salarial na PMBaC

Variação da Folha de Salários	Folha Salarial	RMBaC	Variação PMBaC
-15%	R\$ 2.024.464,86	R\$ 116.802.710,95	-14,72%
-10%	R\$ 2.143.551,02	R\$ 123.531.765,31	-9,81%
-5%	R\$ 2.262.637,19	R\$ 130.248.121,15	-4,91%
0%	R\$ 2.381.723,36	R\$ 136.970.027,34	0,00%
5%	R\$ 2.500.809,53	R\$ 143.651.225,38	4,88%
10%	R\$ 2.619.895,70	R\$ 150.301.587,38	9,73%
15%	R\$ 2.738.981,86	R\$ 156.926.883,73	14,57%

Conforme observado no quadro anterior, ao variarmos a folha salarial dos servidores ativos, observa-se um impacto na Provisão Matemática de Benefícios a Conceder (PMBaC). Aumentando-se a Folha Salarial em 5,00%, por exemplo, a PMBaC sofrerá um aumento na proporção de 4,88%.

8.2. Impacto da Variação da Taxa de Juros Real no Custo Normal

Considerando a taxa de retorno financeiro de 4,59% ao ano (taxa de juros real), foi apurado um Custo Normal para equilíbrio do plano previdenciário de 34,64%. Entretanto, as oscilações positivas e negativas em torno desta taxa de 4,59%, como pode ser observado no gráfico a seguir, provocam variações do custo apurado, elevando-o ou reduzindo-o. Fica evidente, desta forma, a importância de se buscar uma boa rentabilidade para os ativos financeiros da entidade de previdência.

Gráfico 10: Variação da RMBaC em Função da Taxa de Juros Real

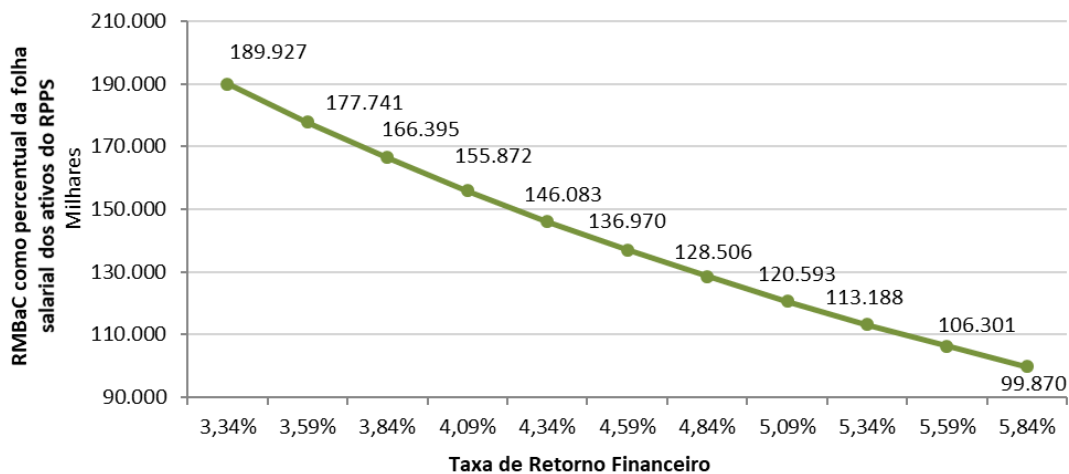

8.3. Impacto da Taxa de Crescimento Salarial no Custo Normal

Considerando a taxa de crescimento salarial de 1,00% ao ano, foi apurado um Custo Normal para equilíbrio do plano previdenciário de 34,64%. Tal qual nas taxas de juros, as oscilações ocorridas em torno da taxa de crescimento salarial de 1,00%, como pode ser observado no gráfico a seguir, provocam variações do custo apurado, elevando-o ou reduzindo-o.

Gráfico 11: Variação da RMBaC em Função do Crescimento Salarial

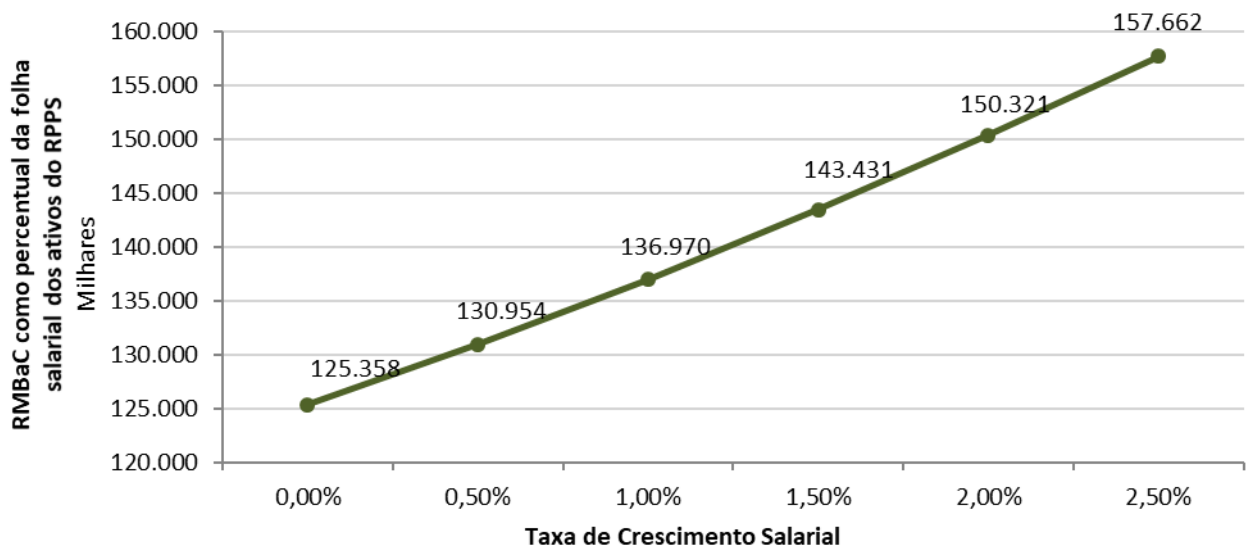

Pode-se perceber que uma oscilação positiva em relação ao crescimento real médio dos salários dos servidores públicos, faz com que o custo previdenciário se eleve, ao passo que uma oscilação negativa provocará uma redução do custo previdenciário.

Vale lembrar que o crescimento salarial é fortemente influenciado pelas incorporações (anuênios, triênios, quinquênios, funções, etc.), pelas progressões no quadro funcional e pelos reajustes salariais concedidos aos servidores ativos, isto é, política de recursos humanos peculiar a cada ente da Federação.

8.4. Impacto das Tábuas de Mortalidade no Custo Normal

As tábuas de mortalidade são tabelas estatísticas que determinam a probabilidade de um indivíduo falecer por qualquer que seja a causa. É por meio delas que o atuário estima por quanto tempo, em média, um benefício de aposentadoria ou pensão será pago. Quanto maior a expectativa de sobrevivência da tábua de mortalidade utilizada, maior será o montante dos encargos previdenciários depositados no sistema, ou seja, maior será o valor da Reserva Matemática. Nesta avaliação atuarial, as Provisões foram calculadas utilizando-se a tábua IBGE - 2022 tanto para o evento sobrevivência quanto para o evento mortalidade.

O gráfico a seguir apresenta a variação no Custo Normal, considerando as seguintes tábuas para o evento Sobrevivência:

- AT - 83 (*segregada por sexo*);
- AT - 2000 (*segregada por sexo*);
- GAM - 94 (*segregada por sexo*);
- GKM - 95 (*segregada por sexo*);
- IBGE - 2020 (*segregada por sexo*);
- IBGE - 2021 (*segregada por sexo*); e,
- IBGE - 2022 (*segregada por sexo*).

Gráfico 12: Variação da RMBaC em função da Tábua de Mortalidade selecionada

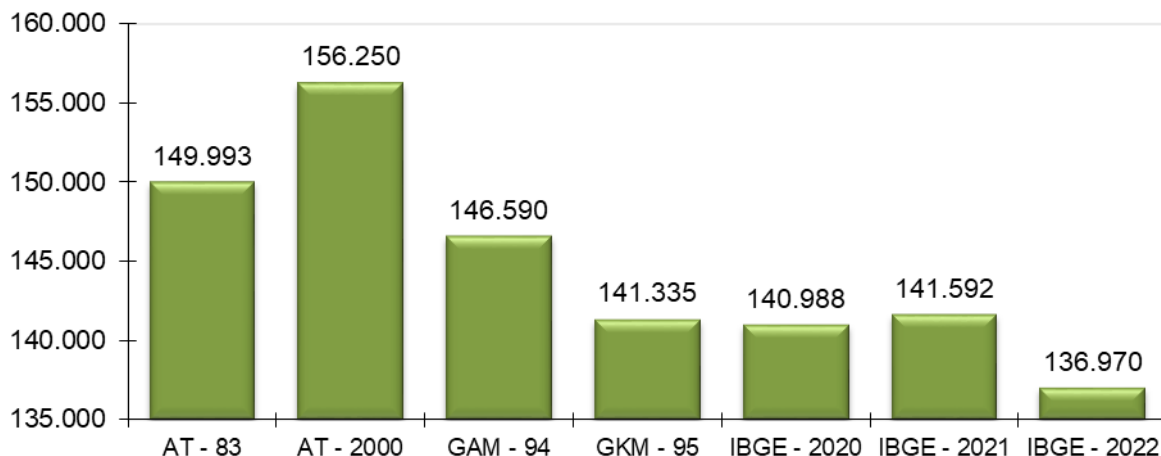

O ideal é que seja utilizado no cálculo atuarial uma tábua de mortalidade que efetivamente reflita as características demográficas da população em questão, de forma a não superestimar, ou o que é muito pior, subestimar os custos previdenciários do sistema. Na ausência de um estudo específico acerca da mortalidade do RPPS em questão, utilizou-se a tábua IBGE - 2022 para o cálculo das Provisões, mas sugere-se que seja feito, o mais rápido possível, um trabalho com o objetivo de aferição do verdadeiro padrão de mortalidade dos participantes deste RPPS. Este estudo tem o objetivo de comparar as probabilidades de morte observadas na população em questão com diversas tábuas de mortalidade, para que seja escolhida aquela que apresentar menores desvios em relação à mortalidade observada.

8.5. Impacto da Variação da Idade Média Atual

Variações na idade média atual geram impacto **mínimo** no Custo Normal do benefício de aposentadoria, pois o método de financiamento (**Agregado**) para apuração deste Custo Previdenciário tem a característica de **Agregado** as variações do Custo Normal ao longo do tempo. Entretanto os benefícios de risco (aposentadoria por invalidez e pensão por morte) variam conforme a idade média, uma vez que o risco de entrada em invalidez e morte aumenta conforme a idade média do grupo cresce.

Por outro lado, o envelhecimento do grupo de servidores ativos implica em aumento nos valores de Provisões de Benefícios a Conceder. Isto porque a reserva financeira garantidora do pagamento dos benefícios previdenciários futuros apurada na idade de aposentadoria é financiada

entre a idade de admissão no Município e a idade de aposentadoria, sendo que a RMBaC representa o saldo deste financiamento que deve estar coberto na idade atual.

Tabela 26: Variação de CN e Provisões em Função da Idade Média Atual

Variação da Idade Média Atual	Custo Normal				RMBaC
	Aposentadoria	Invalidez	Pensão	Total	
43	24,78%	2,88%	3,05%	34,64%	R\$ 92.373.363,21
44	24,34%	3,11%	3,26%	34,64%	R\$ 106.462.029,41
45	23,85%	3,38%	3,48%	34,64%	R\$ 121.330.681,96
46	23,33%	3,67%	3,71%	34,64%	R\$ 136.970.027,34
47	22,76%	4,00%	3,95%	34,64%	R\$ 153.486.661,53
48	22,38%	4,19%	4,14%	34,64%	R\$ 165.966.166,17
49	22,00%	4,39%	4,32%	34,64%	R\$ 178.206.097,77

8.6. Impacto da Variação da Idade Média de Aposentadoria

Da mesma forma que há variação da idade média atual, ao se alterar a idade média de aposentadoria elevando-se o tempo futuro de contribuição, a Provisão Matemática se reduz.

Por outro lado, ao se alterar a idade média de aposentadoria, o Custo Normal de Aposentadoria tem forte impacto. Isso porque o Custo Normal é financiado entre a idade média de admissão e a idade média de aposentadoria e, portanto, ao se alterar este parâmetro, tem-se alteração no tempo total de financiamento e consequente impacto nos valores de contribuição ao Plano conforme quadro a seguir. Já o Custo Normal dos benefícios de risco, bem como os auxílios, não sofre variação.

O quadro abaixo revela que variações na idade média de aposentadoria têm forte impacto no Custo Normal e na PMBaC. Desta forma, é de grande importância que o cálculo desta estatística seja consistente, caso contrário, corre-se o risco de se incorrer em significativo erro destas contas.

Tabela 27: Variação de CN e PMBaC em Função da Idade Média de Aposentadoria

Varia Id Apos.	CN	PMBaC
56	34,64%	R\$ 188.013.266,06
57	34,64%	R\$ 172.617.064,67
58	34,64%	R\$ 156.997.716,29
59	34,64%	R\$ 136.970.027,34
60	34,64%	R\$ 118.013.557,95
61	34,64%	R\$ 100.089.380,36
62	34,64%	R\$ 83.159.530,17

8.7. Impacto de Aportes Financeiros no Custo Suplementar

A análise de sensibilidade sobre o impacto provocado pelo aporte de recursos financeiros ao regime previdenciário é de fundamental importância para a tomada de decisão dos administradores do Plano.

Os aportes poderão ser integralizados por bens, direitos e ativos de qualquer natureza, desde que avaliado em conformidade com a Lei nº 4.320/64.

Gráfico 13: Variação do Custo Suplementar em Função de Aportes Financeiros

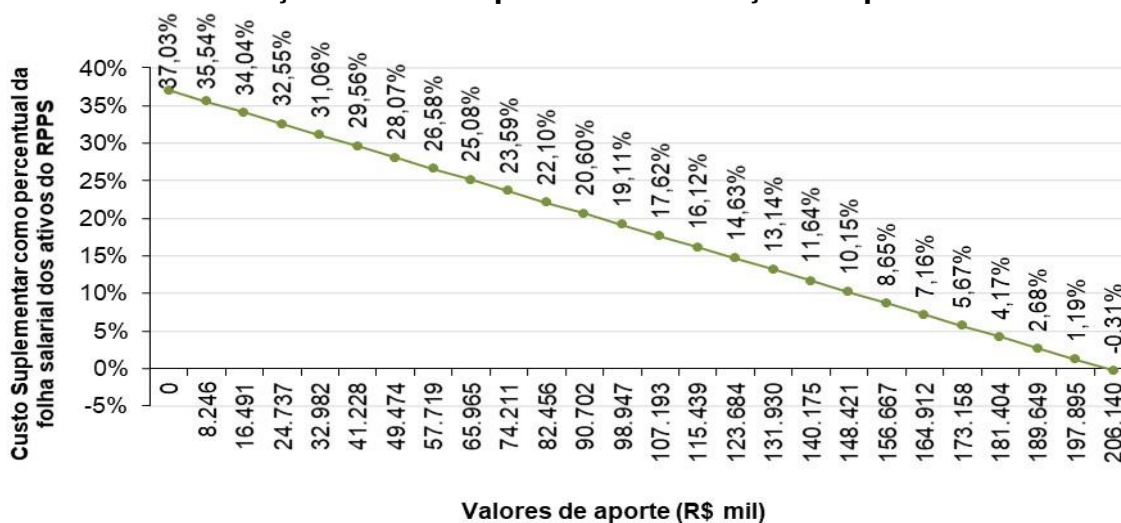

Na análise realizada verificou-se que a cada R\$ 8,2 milhões aportados ao Fundo, o Custo Suplementar é reduzido em 1,49 pontos percentuais. Note-se que se for aportado o equivalente ao total do déficit atuarial, R\$ 204.452.190,85, este Custo Suplementar deixará de existir, estando as Provisões totalmente integralizadas.

9. Parecer Atuarial

O Instituto de Previdência Municipal de Mirandópolis/SP - IPEM, buscando verificar a adequação do atual plano de custeio previdenciário de seu Regime Próprio de Previdência Social, contratou a **Brasilis Consultoria Atuarial** a fim de elaborar a avaliação atuarial do plano previdenciário para o exercício de 2024.

Procedeu-se a Avaliação Atuarial posicionada em 31/12/2023, contemplando as normas vigentes e a Nota Técnica Atuarial do Plano, bem como os dados individualizados dos servidores ativos, aposentados e pensionistas e as informações contábeis e patrimoniais, levantados e informados pelo RPPS, todos posicionados na data-base de 31/12/2023.

9.1. Perspectivas de alteração futura no perfil e na composição da massa de segurados

A composição da população de servidores de Mirandópolis demonstra que o total de aposentados e pensionistas representa uma parcela de 45,92% da massa de servidores ativos. Esta distribuição aponta para uma proporção de 2,18 servidores ativos para cada benefício concedido.

Considerando que a massa de servidores ativos tende a uma certa estabilidade, e considerando a evolução na expectativa de vida da população brasileira e mundial, a proporção de participantes em gozo de benefício aumenta, podendo chegar à equiparação com a massa de servidores ativos.

Neste íterim, torna-se essencial a constituição de um plano previdenciário plenamente equilibrado e financiado pelo Regime Financeiro de Capitalização, tendo em vista a formação de Provisões Matemáticas para a garantia de pagamento dos benefícios futuros.

9.2. Adequação da base de dados utilizada e respectivos impactos em relação aos resultados apurados

Procedemos à Avaliação Atuarial com o intuito de avaliar as alíquotas de contribuições com base nos dados individualizados dos servidores ativos, aposentados e pensionistas do Município de Mirandópolis, na data base de 31 de dezembro de 2023. Após o processamento das informações, consideramos os dados suficientes para a elaboração da presente Avaliação Atuarial.

A inexistência da informação referente ao Tempo de Serviço Anterior à admissão no Município para 100% dos servidores ativos foi suprida pela premissa de que o servidor entrou no mercado de trabalho aos 25 anos.

9.3. Análise dos regimes financeiros e métodos atuariais adotados e perspectivas futuras de comportamento dos custos e dos compromissos do Plano de Benefícios

Para as PMBaC de aposentadorias programadas, adotou-se o método Agregado. Neste método, o Custo Normal do benefício de Aposentadoria Voluntária e Compulsória é definido pela diferença entre soma das alíquotas definidas em Lei e aquelas calculadas atuarialmente para os demais benefícios, conforme definido em Nota Técnica Atuarial.

Para os benefícios de Pensões por Morte e Aposentadoria por Invalidez com reversão aos dependentes, adotou-se o Regime de Capitais de Cobertura.

9.4. Adequação das hipóteses utilizadas às características da massa de segurados e de seus dependentes e análises de sensibilidade para os resultados

As bases técnicas utilizadas foram eleitas devido às características da massa de participantes e particularidades do Plano:

- ✓ Taxa de Juros Reais: 4,59%;
- ✓ Tábua de Mortalidade de Válido (evento gerador sobrevivência): IBGE - 2022 (segregada por sexo);
- ✓ Tábua de Mortalidade de Válido (evento gerador morte): IBGE - 2022 (segregada por sexo);
- ✓ Tábua de Entrada em Invalidez: ALVARO VINDAS;
- ✓ Tábua de Mortalidade de Inválidos: IBGE - 2022 (segregada por sexo);
- ✓ Crescimento Salarial: 1,00% a.a.;
- ✓ Rotatividade: 1,00% a.a.;
- ✓ A Despesa Administrativa considerada neste estudo corresponde a 3,93% do total da remuneração de contribuição dos servidores ativos do Município, equivalente a 2,30% do valor total da remuneração, proventos e pensões dos segurados vinculados ao regime próprio de previdência social, relativamente ao exercício financeiro anterior.

Utilizou-se o fator de capacidade dos benefícios dos assistidos de 100,00%. O fator de capacidade reflete a perda do poder aquisitivo em termos reais ocorrida nos salários ou benefícios, obtidos em função do nível de inflação estimada no longo prazo e da frequência de reajustes.

Segundo o artigo 35 da Portaria MTP nº 1.467/2022, deverá ser elaborado Relatório de Análise das Hipóteses para comprovação de sua adequação às características da massa de beneficiários do regime, devendo conter os resultados dos estudos técnicos de aderência e de acompanhamento, no mínimo, das seguintes hipóteses: taxa atuarial de juros, crescimento real das remunerações e probabilidades de ocorrência de morte e invalidez.

Ainda, segundo o artigo 18 da Portaria MTP nº 1.467/2022, se identificada a não aderência das hipóteses avaliadas neste relatório, sua alteração deverá ser implementada na avaliação atuarial do exercício seguinte ao de elaboração do referido relatório, ou seja, os resultados apurados em 2024 devem ser aplicados na Avaliação Atuarial 2025.

Diante do exposto e em atendimento à Portaria MTP nº 1.467/2022, utilizou-se nesta Avaliação Atuarial a taxa de juros real de 4,59% ao ano (conforme a duração do passivo do Cálculo Atuarial 2023), taxa de crescimento salarial real mínima de 1,00% ao ano, tábua IBGE - 2022 segregada por sexo (sobrevivência de válidos e inválidos) e tábua ALVARO VINDAS (entrada em invalidez).

A meta atuarial estabelecida para 2023 é de 9,59% (IPCA + 4,97%). A rentabilidade anual auferida pelo plano de benefícios em 2023 foi de 14,42%, sendo a rentabilidade líquida no período de 9,37%, considerando como índice de correção o IPCA. O IPCA acumulado no período de jan. a dez/2023 foi de 4,62%. A meta atuarial 2024 estabelecida para as aplicações dos recursos do RPPS é igual a 4,59%, o máximo permitido pela legislação (conforme o cálculo da duração do passivo).

9.5. Metodologia utilizada para a determinação do valor da compensação previdenciária a receber e impactos nos resultados

Considerou-se ainda o montante de R\$ 23.891.531,29, referente ao Valor Presente da Compensação Previdenciária a Receber.

Para efeito de estimativa da Compensação Previdenciária referente aos Benefícios Concedidos, calculou-se o percentual da folha de aposentados e pensionistas que retorna ao RPPS como Compensação Previdenciária e aplicou-se tal percentual (6,60%) sobre o Valor Presente de

Benefícios Futuros dos aposentados e pensionistas. Para a estimativa referente aos Benefícios a Conceder, estimou-se utilizando como base o tempo de serviço anterior dos servidores anteriormente à admissão no Município para o RGPS, sendo esta estimativa de 6,00% sobre o Valor Presente dos Benefícios Futuros dos servidores Ativos.

Cabe ressaltar que, como não possuímos os valores dos salários de contribuição de cada servidor no período a compensar, o cálculo do valor individual a receber foi limitado ao valor médio dos benefícios pagos pelo Instituto Nacional do Seguro Social – INSS, em conformidade com a Portaria MTP nº 1.467/2022.

9.6. Composição e características dos ativos garantidores do Plano de Benefícios

Os Ativos Garantidores do Plano estão posicionados em 31/12/2023, tendo a seguinte composição:

- Renda Fixa: R\$ 68.401.899,23;
- Renda Variável: R\$ 15.852.627,17;
- Investimentos no exterior: R\$ 7.887.315,02;
- Demais bens, direitos e ativos: R\$ 3.556,71;
- **TOTAL: R\$ 92.145.398,13.**

9.7. Variação dos compromissos do Plano (VABF e VACF)

Confrontando-se o Valor Atual dos Benefícios Futuros – VABF do Plano em relação ao exercício anterior, observa-se que o VABF relativo aos benefícios concedidos teve um aumento de 30,04%, motivado pela concessão de benefícios de aposentadoria e pensão, bem como pelo aumento dos benefícios médios.

Já em relação aos benefícios a conceder, observa-se um aumento do VABF de 26,71%, decorrente do aumento do salário médio dos servidores ativos em 13,36%.

Ainda, o Valor Atual das Contribuições Futuras – VACF apresentou uma redução de 1,19%.

9.8. Resultado da Avaliação Atuarial e situação financeira e atuarial do RPPS

As Provisões Matemáticas de Benefícios Concedidos – RMBC, fixadas, com base nas informações individuais dos servidores aposentados e pensionistas, são determinadas atuarialmente pelo valor presente dos benefícios futuros líquidos de eventuais contribuições de aposentados e pensionistas. Assim, as RMBC perfaziam, na data-base da Avaliação Atuarial, o montante de R\$ 159.627.561,65.

Já as Provisões Matemáticas de Benefícios a Conceder – RMBaC foram avaliadas em R\$ 136.970.027,33, na data de 31 de dezembro de 2023.

Sendo o Ativo Líquido de cobertura das obrigações do passivo atuarial no montante de R\$ 92.145.398,13, atestamos que o plano de benefícios previdenciários do IPEM apresentou um Déficit Técnico Atuarial no valor de R\$ 204.452.190,85, que deverá ser financiado em 34 anos, período restante ao plano de equacionamento em vigor.

9.9. Plano de Custeio a ser implementado e medidas para a manutenção do Equilíbrio Financeiro e Atuarial

As contribuições normais atualmente vertidas ao IPEM somam 34,64% (14,00% para o servidor e 20,64% para o Município). A avaliação atuarial demonstrou que as contribuições normais de servidores e do Governo Municipal, para a formação equilibrada das Provisões para pagamento de benefícios, devem somar 34,64% sobre a remuneração de contribuição dos servidores ativos.

Conforme definido na Emenda Constitucional nº 103/2019, os Estados, Distrito Federal e Municípios não poderão praticar alíquota inferior à da contribuição dos servidores da União, salvo na situação de ausência de déficit atuarial, hipótese em que a alíquota não poderá ser inferior às alíquotas aplicáveis ao INSS.

Assim, caso se mantenha a alíquota de contribuição dos servidores de forma linear, deverá mantê-la, por meio de lei, para, no mínimo, 14,00%. Portanto, o Custo Normal sugerido é de 34,64% (14,00% para o servidor e 20,64% para o Município – sendo 16,71% de Custo Normal e 3,93% de taxa de administração).

Plano de Custeio do Custo Normal sugerido

Discriminação		Alíquota
Contribuição do Município	Sobre a Folha Mensal dos Ativos	20,64%
	Sobre a Folha Mensal dos Aposentados	---
	Sobre a Folha Mensal dos Pensionistas	---
Contribuição do Segurado	Servidor Ativo	14,00%
	Aposentado*	14,00%
	Pensionista*	14,00%

* A contribuição dos aposentados e pensionistas incide sobre a parcela do benefício excedente ao teto dos benefícios pagos pelo RGPS.

O Município de Mirandópolis, através da Lei Complementar nº 112, de 14/06/2019, instituiu um Plano de Amortização por alíquotas para o equacionamento do Déficit Técnico do Plano, sendo este alterado pela Lei Complementar nº 122, de 22/09/2023. Como o montante correspondente ao Valor Presente da Contribuição Suplementar Futura deste Plano de Amortização é superior às Provisões a Amortizar, **recomenda-se a manutenção do mesmo**, conforme a tabela a seguir:

Financiamento do Déficit Técnico Atuarial por alíquota suplementar crescente

ANO	DÉFICIT ATUARIAL INICIAL (R\$)	PAGAMENTO (R\$)	DÉFICIT ATUARIAL FINAL (R\$)	% DA FOLHA DE SALÁRIOS
2024	204.452.190,85	7.189.439,17	206.647.107,24	22,99%
2025	206.647.107,24	10.963.066,03	205.169.143,43	34,71%
2026	205.169.143,43	12.355.100,63	202.231.306,49	38,73%
2027	202.231.306,49	12.478.651,63	199.035.071,82	38,73%
2028	199.035.071,82	12.603.438,15	195.567.343,47	38,73%
2029	195.567.343,47	12.729.472,53	191.814.412,00	38,73%
2030	191.814.412,00	12.856.767,26	187.761.926,26	38,73%
2031	187.761.926,26	12.985.334,93	183.394.863,74	38,73%
2032	183.394.863,74	13.115.188,28	178.697.499,71	38,73%
2033	178.697.499,71	13.246.340,16	173.653.374,79	38,73%
2034	173.653.374,79	13.378.803,56	168.245.261,13	38,73%
2035	168.245.261,13	13.512.591,60	162.455.127,01	38,73%
2036	162.455.127,01	13.647.717,51	156.264.099,83	38,73%
2037	156.264.099,83	13.784.194,69	149.652.427,32	38,73%
2038	149.652.427,32	13.922.036,64	142.599.437,10	38,73%
2039	142.599.437,10	14.061.257,00	135.083.494,26	38,73%
2040	135.083.494,26	14.201.869,57	127.081.957,08	38,73%
2041	127.081.957,08	14.343.888,27	118.571.130,64	38,73%
2042	118.571.130,64	14.487.327,15	109.526.218,38	38,73%
2043	109.526.218,38	14.632.200,42	99.921.271,38	38,73%
2044	99.921.271,38	14.778.522,43	89.729.135,31	38,73%
2045	89.729.135,31	14.926.307,65	78.921.394,97	38,73%
2046	78.921.394,97	15.075.570,73	67.468.316,27	38,73%
2047	67.468.316,27	15.226.326,43	55.338.785,56	38,73%
2048	55.338.785,56	15.378.589,70	42.500.246,11	38,73%

ANO	DÉFICIT ATUARIAL INICIAL (R\$)	PAGAMENTO (R\$)	DÉFICIT ATUARIAL FINAL (R\$)	% DA FOLHA DE SALÁRIOS
2049	42.500.246,11	15.532.375,60	28.918.631,81	38,73%
2050	28.918.631,81	15.687.699,35	14.558.297,66	38,73%
2051	14.558.297,66	15.844.576,35	0,00	38,73%
2052	0,00	16.003.022,11	0,00	38,73%
2053	0,00	16.163.052,33	0,00	38,73%
2054	0,00	16.324.682,85	0,00	38,73%
2055	0,00	16.487.929,68	0,00	38,73%
2056	0,00	16.652.808,98	0,00	38,73%
2057	0,00	16.819.337,07	0,00	38,73%

*o critério adotado para evolução da folha de salários é de que a folha atual irá crescer 1,00% ao ano.

De acordo com a Portaria MTP nº 1.467/2022 no caput do artigo 54:

"Art. 54. O plano de custeio proposto na avaliação atuarial com data focal em 31 de dezembro de cada exercício que indicar a necessidade de majoração das contribuições, implementado por meio de lei do ente federativo editada, publicada e encaminhada à SPREV e ser exigível até 31 de dezembro do exercício seguinte."

E o parágrafo 6º do artigo 55:

"Art. 55 (...)

§ 6º O plano de equacionamento do déficit somente será considerado implementado a partir do seu estabelecimento em lei do ente federativo, observado o prazo previsto no art. 54."

Juntamente com o parágrafo 4º do artigo 50:

"Art. 50(...)

§ 4º A responsabilidade pelas informações a serem prestadas no Demonstrativo de Viabilidade do Plano de Custeio relativas às projeções atuariais do RPPS é do atuário e, pelos dados contábeis, financeiros, orçamentários e fiscais, do representante legal do ente federativo e dos dirigentes da unidade gestora do RPPS."

Ainda, o parágrafo 2º do artigo 52:

"Art. 52 (...)

§ 2º Os conselhos deliberativo e fiscal do RPPS deverão acompanhar as informações do Demonstrativo de Viabilidade do Plano de Custeio, que serão encaminhadas aos órgãos de controle interno e externo para subsidiar a análise da capacidade orçamentária, financeira e fiscal do ente federativo para cumprimento do plano de custeio do RPPS."

Portanto, o Município deverá analisar a viabilidade orçamentária e financeira do plano de equacionamento sugerido para o período previsto (até 2057).

Este financiamento deverá ser adotado em conjunto com medidas que venham a reduzir o Déficit Técnico, tais como o levantamento da informação referente ao Tempo de Contribuição a outros regimes previdenciários anteriormente à admissão dos servidores, bem como a viabilização

de aporte de recursos ao fundo, para que o Custo Suplementar não atinja o patamar final de 38,73%. Anualmente a taxa de crescimento das alíquotas deverá ser revista.

Ainda, o art. 58 da Portaria MTP nº 1.467/2022 possibilita a implementação de uma segregação de massa, que deverá ser apresentada com base em um novo estudo atuarial, acompanhada de estudo de Viabilidade Financeira e Orçamentária.

A Portaria MTP nº 1.467/2022 possibilita a amortização do Déficit Atuarial com adoção de prazo fixo para o equacionamento, assim como possibilitou o reinício de contagem deste prazo a partir da Avaliação Atuarial 2020 (previsto desde a Portaria nº 464/2018). Assim, neste modelo de amortização o déficit atuarial deverá ser equacionado em até 31 anos.

Ainda, segundo a Portaria MTP nº 1.467/2022 o montante de contribuição no exercício, na forma de alíquotas ou aportes, deverá superior ao montante anual de juros do saldo do déficit atuarial do exercício. Já a Portaria MPS nº 861/2023, possibilitou o crescimento da contribuição de forma gradual, com a elevação das contribuições suplementares a partir do exercício de 2024, podendo ser estabelecido da seguinte forma:

- a) nos exercícios de 2024 e 2025, à razão de um terço do necessário;
- b) no exercício de 2026, à razão de dois terços do necessário; e
- c) a partir do exercício de 2027, cem por cento do necessário.

Desta forma, considerando os dispositivos da Portaria MPS nº 861/2023, o plano de custeio suplementar poderá ser revisado com a adoção do seguinte modelo:

Financiamento do Déficit Técnico Atuarial – Portaria MPS 861/2023

ANO	DÉFICIT ATUARIAL INICIAL (R\$)	PAGAMENTO (R\$)	DÉFICIT ATUARIAL FINAL (R\$)	ALÍQUOTA SUPLEMENTAR
2024	204.452.190,85	7.189.439,17	206.647.107,24	22,99%
2025	206.647.107,24	7.261.333,56	208.870.875,90	22,99%
2026	208.870.875,90	8.294.154,82	210.163.894,28	26,00%
2027	210.163.894,28	9.933.303,12	209.877.113,90	30,83%
2028	209.877.113,90	11.604.404,97	207.906.068,46	35,66%
2029	207.906.068,46	11.720.449,02	205.728.507,99	35,66%
2030	205.728.507,99	11.837.653,51	203.333.793,00	35,66%
2031	203.333.793,00	11.956.030,04	200.710.784,05	35,66%
2032	200.710.784,05	12.075.590,34	197.847.818,70	35,66%
2033	197.847.818,70	12.196.346,25	194.732.687,33	35,66%
2034	194.732.687,33	12.318.309,71	191.352.607,97	35,66%
2035	191.352.607,97	12.441.492,81	187.694.199,87	35,66%

ANO	DÉFICIT ATUARIAL INICIAL (R\$)	PAGAMENTO (R\$)	DÉFICIT ATUARIAL FINAL (R\$)	ALÍQUOTA SUPLEMENTAR
2036	187.694.199,87	12.565.907,73	183.743.455,91	35,66%
2037	183.743.455,91	12.691.566,81	179.485.713,72	35,66%
2038	179.485.713,72	12.818.482,48	174.905.625,50	35,66%
2039	174.905.625,50	12.946.667,30	169.987.126,40	35,66%
2040	169.987.126,40	13.076.133,98	164.713.401,53	35,66%
2041	164.713.401,53	13.206.895,32	159.066.851,34	35,66%
2042	159.066.851,34	13.338.964,27	153.029.055,55	35,66%
2043	153.029.055,55	13.472.353,91	146.580.735,28	35,66%
2044	146.580.735,28	13.607.077,45	139.701.713,58	35,66%
2045	139.701.713,58	13.743.148,23	132.370.874,01	35,66%
2046	132.370.874,01	13.880.579,71	124.566.117,41	35,66%
2047	124.566.117,41	14.019.385,51	116.264.316,70	35,66%
2048	116.264.316,70	14.159.579,36	107.441.269,47	35,66%
2049	107.441.269,47	14.301.175,16	98.071.648,58	35,66%
2050	98.071.648,58	14.444.186,91	88.128.950,35	35,66%
2051	88.128.950,35	14.588.628,78	77.585.440,39	35,66%
2052	77.585.440,39	14.734.515,06	66.412.097,04	35,66%
2053	66.412.097,04	14.881.860,21	54.578.552,08	35,66%
2054	54.578.552,08	15.030.678,82	42.053.028,81	35,66%
2055	42.053.028,81	15.180.985,60	28.802.277,22	35,66%
2056	28.802.277,22	15.332.795,46	14.791.506,29	35,66%
2057	14.791.506,29	15.486.123,42	0,00	35,66%

*o critério adotado para evolução da folha de salários é de que a folha atual irá crescer 1,00% ao ano.

9.10. Parecer sobre a análise comparativa dos resultados das três últimas Avaliações Atuariais

Em relação às alterações da Avaliação Atuarial realizada em 2023 para esta Reavaliação Atuarial de 2024, houve uma redução de 2,43 pontos percentuais no Custo de Aposentadoria Programada, devido ao método de financiamento utilizado.

Houve redução de 0,1 pontos percentuais no Custo de Aposentadoria por Invalidez, devido à redução do quantitativo de servidores ativos vinculados ao plano.

O Custo da Pensão por Morte apresentou aumento de 0,9 pontos percentuais, devido ao aumento da idade média dos servidores ativos.

A Reserva Matemática de Benefícios a Conceder apresentou uma redução de 9,81%, decorrente da redução do quantitativo de servidores ativos vinculados ao plano de benefícios.

A Reserva Matemática de Benefícios Concedidos apresentou um aumento de 30,06%, consequência do aumento do quantitativo de aposentados e pensionistas e do aumento dos seus benefícios médios em, respectivamente, 10,96% e 14,64%.

Ainda, as alterações nas premissas e metodologias, estabelecidas pela Portaria MTP nº 1.467/2022, também afetam a estrutura do cálculo, podendo provocar oscilações no Custo Normal e Provisões Matemáticas deste exercício, quais sejam:

- Redução da taxa de juros (conforme taxa de juros parâmetro); e,
- Atualização da tábua, antes IBGE - 2021 e agora IBGE – 2022, ambas segregada por sexo.

9.11. Identificação dos principais riscos do Plano de Benefícios

Os riscos atuariais aos quais o Plano de Benefícios está submetido decorrem principalmente da inadequação das hipóteses e premissas atuariais, as quais apresentam volatilidade ao longo do período de contribuição e percepção de benefícios, sendo que para o RPPS, caracterizam-se, basicamente, como Demográficas, Biométricas e Econômico-financeiras.

Contudo, cabe ressaltar que as hipóteses, regimes financeiros e métodos de financiamento utilizados estão em acordo com as práticas atuariais aceitas, bem como em consonância com a legislação em vigor que parametriza às Avaliações e Reavaliações Atuariais dos RPPS.

Ademais, reafirmamos, de modo especial, a importância da regularidade e pontualidade das receitas de contribuição a serem auferidas pelo RPPS. Quaisquer receitas lançadas e não efetivadas pelo Ente ou Segurados deverão ser atualizadas monetariamente e acrescidas de juros, a partir da data em que foram devidas. Isto decorre do fato de que sendo as contribuições partes integrantes do plano de custeio, a falta de repasse ou atraso e sua consequente não incorporação às Provisões Técnicas, além de inviabilizar o RPPS em médio prazo, resulta em déficit futuro, certo e previsível. Ressaltamos que as contribuições referentes aos servidores ativos deverão ser repassadas integralmente, conforme determina a legislação vigente e pertinente.

9.12. Considerações Finais

Ante todo o exposto, conclui-se que a situação econômico-atuarial do Plano de Benefício Previdenciário do Instituto de Previdência Municipal de Mirandópolis/SP - IPEM, em 31 de dezembro de 2023, apresenta-se de forma desequilibrada no seu aspecto atuarial, conforme comprova a existência do Déficit Técnico Atuarial, sendo que a manutenção do Plano de Custeio atual será suficiente para a amortização do Déficit Técnico.

No caso da aplicação deste modelo, o plano de custeio deverá ter a seguinte configuração:

- **Contribuições mensais dos servidores ativos: 14,00%**, incidentes sobre a remuneração de contribuição;
- **Contribuições mensais dos servidores aposentados e pensionistas: 14,00%** incidentes sobre a parcela dos proventos que exceder o teto de benefício do RGPS;
- **Contribuições mensais da patronal de 20,64%** sobre a remuneração de contribuição dos servidores ativos, a título de **Custo Normal**; já inclusas **Contribuições mensais da patronal de 3,93%** sobre a remuneração de contribuição dos servidores ativos, a título de **Taxa de Administração**; e,
- **Contribuições mensais da patronal de 22,99%** sobre a remuneração de contribuição dos servidores ativos, no ano de 2024, a título de **Custo Suplementar**.

Ainda, recomendamos a contínua manutenção da legislação municipal quanto às alterações técnicas estabelecidas e/ou permitidas pela Portaria MTP nº 1.467/2022, no que couber. Destacamos:

- **A necessidade de contínua atualização cadastral dos segurados do plano de benefícios, bem como dos seus dependentes;**
- **A elaboração de estudos complementares necessários à boa prática atuarial que afetem as premissas e hipóteses previstas neste estudo e, consequentemente, o equilíbrio atuarial do plano.**

Este é o nosso parecer.

Thiago Costa Fernandes
Diretor Técnico
MIBA 100.002

Vanessa Pinheiro Diniz
Atuária
MIBA 1.562

10. Referências Bibliográficas

- **AITKEN, William H. (1996)** *"A Problem-Solving Approach to Pension Funding and Valuation" Second Edition*
- **BOOTH, Philip, CHADBURN, Robert, HABERMAN, Steven, JAMES, Dewi, KHORASANEE, Zaki, PLUMB, Robert H. and RICKAYZEN, Ben (2005)** *"Modern Actuarial Theory and Practice" Second Edition* – Chapman & Hall / CRC.
- **BOWERS, Newton L., GERBER, Hans U., HICKMAN, James C., SONES, Donald A. and NESBIT, Cecil J. (1986)** *"Actuarial Mathematics"*, First Edition, published by SOA – Society of Actuaries, 1986.
- **FERREIRA, Weber J. (1985)** *"Coleção introdução à Ciência Atuarial"*, Rio de Janeiro, IRB, 1985, 4v.
- **IYER, Subramaniam (1999)** *"Actuarial Mathematics of Social Security Pensions" - International Labour Office (December 1, 1999).*
- **SCOTT, Elaine A. (1989)** *"Simple Defined Benefit Plans: Methods of Actuarial Funding"*
- **WINKLEVOSS, Howard E. (1993)** *"Pension mathematics with numerical illustrations" Second edition. Pension Research Council of the Wharton School of the University of Pennsylvania.*

ANEXO A – Glossário de Termos Técnicos Atuariais e Siglas

Abono anual - prestação pecuniária anual, de pagamento único, correspondente a 1/12 (um doze avos) do total das aposentadorias e pensões pagas pelo RPPS durante o ano. É o 13º salário, também chamado de gratificação natalina.

Acidente Pessoal - é o evento com data caracterizada, exclusiva e diretamente externo, súbito, involuntário e violento, causador de lesão física, que por si só e independente de toda e qualquer causa tenha como consequência direta a morte ou invalidez permanente total ou parcial do servidor.

Anuidade - série de pagamentos ou recebimentos sucessivos, de valor geralmente constante, efetuado no começo do período (antecipada) ou no fim de cada período (postecipada). Quando a série de pagamentos é anual denomina-se especificamente de anuidade.

Aportes - Aplicações feitas ao plano objetivando diminuir o prazo de contribuição sem diminuir o benefício estimado.

Aposentadoria Normal - aposentadoria gerada por eventos que não invalidez. Por convenção, chama-se de aposentadoria normal voluntária por idade e/ou por tempo de contribuição e a aposentadoria compulsória.

Assistidos - são todas as pessoas que recebem benefícios previdenciários de prestação continuada. No caso dos RPPS são assistidos os servidores aposentados, os pensionistas dos servidores aposentados e os pensionistas dos servidores ativos, definidos nos termos da legislação vigente.

Atuária - É a ciência que utiliza as técnicas específicas de análise de riscos e expectativas para a elaboração de planos de previdência e seguros em geral, por meio de conhecimentos de economia, estatística e matemática financeira. É usada para garantir que os riscos sejam cuidadosamente avaliados, que os prêmios sejam estabelecidos adequadamente e para que se faça a adequada provisão para os pagamentos futuros.

Atuário - técnico especializado em matemática superior que atua no mercado econômico-financeiro, promovendo pesquisas e estabelecendo planos e políticas de investimentos e amortizações e, em seguro privado e social, calculando probabilidades de eventos, avaliando riscos e fixando prêmios, indenizações, benefícios e Provisões matemáticas⁹.

Avaliação Atuarial - estudo realizado anualmente pelo atuário, considerando o levantamento de dados estatísticos e biométricos da população em risco, as bases técnicas atuariais e o plano de benefícios oferecido. Em função dessas 3 bases o atuário avalia o valor dos compromissos e mensura os recursos necessários à garantia da solvência e equilíbrio do sistema.

Base de cálculo - limite preestabelecido de uma grandeza econômica ou numérica sobre a qual se aplica a alíquota para obter o valor que será pago ou recebido, sendo o limite desta, preestabelecido¹⁰.

Bases Técnicas - são as hipóteses ou premissas demográficas, biométricas, financeiras e econômicas, utilizados pelo Atuário no bojo da avaliação atuarial e verossímeis às características e especificidades do conjunto de indivíduos expostos ao risco e ao plano (regulamento) de benefícios considerado.

Beneficiário - é a pessoa física indicada pelo segurado para receber o pagamento do benefício garantido no plano, em decorrência do seu falecimento e segundo à legislação vigente.

Benefício - valor pecuniário pago sob a forma de renda ou pecúlio ao participante do plano ou ao seu(s) pensionista(s).

⁹ Definição de atuário constante no art1º do Decreto nº 66.408, de 3 de abril de 1970 que dispõe sobre a regulamentação do exercício da profissão de Atuário, de acordo com o Decreto-lei nº 806, de 4 de setembro de 1969.

¹⁰ Ministério da Previdência Social – Secretaria de Previdência Social – Estudos – Departamento dos Regimes de Previdência no Serviço Público.

Benefício de Prestação Continuada - benefício de caráter previdenciário pago periodicamente, sob a forma de renda mensal ou anuidade, até a morte do participante ou de seu beneficiário.

Benefício de Risco - benefícios decorrentes dos eventos não previsíveis como a morte ou a invalidez. São benefícios de risco: a Pensão por Morte de servidor ativo e a Aposentadoria por Invalidez.

Benefício Programado: benefícios decorrentes dos ditos eventos programados, ou seja, eventos em que a data de início é previsível e pode ser previamente calculada. São benefícios programados: a Aposentadoria Normal e sua reversão em pensão.

Carência - tempo mínimo de contribuição ao RPPS definido nos termos da legislação vigente, para que o indivíduo se torne elegível de receber o benefício previdenciário.

Carteira de Investimentos - conjunto de ativos patrimoniais, ativos financeiros e bens, ligados aos segmentos de imóveis, renda fixa e renda variável, conforme legislação vigente.

Contribuições - são os recolhimentos previstos nos planos de custeio dos RPPS para os Patrocinadores e para os participantes, com o objetivo de garantir o pagamento de todos os compromissos e obrigações a ele atribuídos por força dos planos de benefícios vigentes.

Composição Familiar - conjunto de beneficiários considerados na apuração das obrigações decorrentes da morte ou reclusão do servidor.

Comprev – É a sigla do Sistema Informatizado de Compensação Previdenciária, que tem como objetivo operacionalizar toda a compensação previdenciária entre o RGPS e o RPPS. Esse mecanismo permite preservar em um Regime de Previdência, pelo seu caráter contributivo, a responsabilidade pelo pagamento de um benefício previdenciário: frente às contribuições efetuadas; frente a outros Regimes; frente às mudanças da relação de trabalho¹¹.

Crescimento Real do Salário ou do Benefício - representa o acréscimo médio anual que será incorporado, ao longo do tempo, aos salários dos servidores ativos ou benefícios dos assistidos do RPPS. Esse crescimento não considera a inflação.

CRP – Certificado de Regularidade Previdenciária. É um documento fornecido pela Secretaria de Políticas de Previdência Social – SPS, do Ministério da Previdência Social, que atesta o cumprimento dos critérios e exigências estabelecidos na Lei nº 9.717, de 27 de novembro de 1998, pelo regime próprio de previdência social de um Estado, do Distrito Federal ou de um Município, ou seja, atesta que o ente federativo segue normas de boa gestão, de forma a assegurar o pagamento dos benefícios previdenciários aos seus segurados¹².

Custo Normal - corresponde ao somatório das parcelas necessárias para a formação das Provisões para o pagamento dos benefícios de risco e das Provisões para o pagamento dos benefícios programados. Em um plano equilibrado, o Custo Normal é aquele que será suficiente cobrar de patrocinadores e participantes para a composição das Provisões Matemáticas necessárias ao pagamento dos benefícios.

Custo Suplementar - corresponde ao financiamento, em um prazo determinado, da diferença entre o patrimônio constituído pelo plano previdenciário e o somatório das Provisões necessárias para arcar com o pagamento dos benefícios de aposentadoria e pensão de cada servidor e/ou dependente. Quando é realizado o cálculo atuarial e encontra-se que as

¹¹ Definição dada pela Associação Brasileira de Instituições de Previdência Estaduais e Municipais – ABIPEM (www.abipem.org.br).

¹² Ministério da Previdência Social – Secretaria de Previdência Social – Estudos – Departamento dos Regimes de Previdência no Serviço Público.

Provisões Matemáticas não estão completamente integralizadas, ou seja, existe o déficit técnico ou passivo atuarial, necessita-se inserir um Custo Suplementar no sistema para que o mesmo venha a equilibrar-se no tempo.

Custo Total - corresponde à soma do Custo Normal com o Custo Suplementar do sistema.

Déficit Técnico – (ver Passivo Atuarial).

Dependentes - são os beneficiários dos servidores ativos ou aposentados, definidos nos termos da lei.

Diferimento - período de espera para início dos pagamentos ou recebimentos.

DRAA - Demonstrativo dos Resultados da Avaliação Atuarial. É um documento preparado pelo atuário que contém informações relativas às avaliações atuariais do plano previdenciário¹³.

Elegível - servidor ou dependente que reúne as condições ou pré-requisitos necessários ao recebimento do benefício previdenciário.

Equilíbrio Financeiro e Atuarial (EFA) - acontece quando o patrimônio constituído pelo Sistema Previdenciário equivale à soma das Provisões Matemáticas de Benefícios Concedidos e Benefícios a Conceder, ou seja, o sistema possui os recursos acumulados necessários à garantia do cumprimento de suas obrigações.

Evento Gerador - é a ocorrência da morte ou invalidez do participante durante o período de cobertura ou sua sobrevivência até o cumprimento de todas as elegibilidades necessárias para sua aposentadoria.

Fator de Capacidade - calculado em função do nível esperado de inflação de longo prazo e da frequência de reajustes no período, a fim de refletir os ganhos financeiros pela perda do poder aquisitivo em termos reais.

Geração Atual - conjunto dos servidores e assistidos do RPPS considerados na avaliação atuarial.

Geração Futura - conjunto projetado dos servidores que deverão entrar para o RPPS nos exercícios seguintes aos da avaliação atuarial.

Hipóteses Atuariais – (ver Premissas Atuariais).

Invalidez Total e Permanente - é a moléstia do participante que gera definitiva impossibilidade para qualquer trabalho, remunerado ou não, a partir de informação médica idônea sobre a impossibilidade de recuperação ou reabilitação com os recursos terapêuticos disponíveis.

Liquidez - existência, em dado momento, de ativos realizáveis capazes de fazer face aos compromissos do plano de benefícios no curto prazo.

Método de Financiamento - metodologia adotada pelo atuário para garantir o pagamento das obrigações assumidas pelo sistema, face às características biométricas, demográficas, financeiras e econômicas dos participantes.

Mínimo Atuarial - parâmetro mínimo desejado para o retorno dos investimentos no segmento de em renda fixa, renda variável e imóveis. O Mínimo Atuarial é normalmente fixado como sendo a taxa real de juros adotada na avaliação atuarial conjugada com um indexador inflacionário, por exemplo, INPC/IBGE ou IGPM/FGV.

Nota Técnica Atuarial - documento elaborado pelo atuário contendo a formulação matemática utilizada nos cálculos e considerando as premissas atuariais, os regimes financeiros, os métodos de financiamento, bem como a descrição e o equacionamento técnico dos benefícios e garantias do plano de benefícios.

Novos Entrados - os novos entrados são os participantes fictícios que são repostos na base de dados dos servidores ativos, sempre que esses servidores se aposentam. Neste trabalho, considera-se que sempre que um servidor se aposenta,

¹³ Federação Nacional das Associações do Pessoal da Caixa Econômica Federal - www.fenae.org.br.

entra um novo servidor ativo no cálculo, com as mesmas características, quando de sua admissão, daquele que se aposentou.

Parecer Atuarial - documento elaborado pelo atuário considerando todos os fatores relevantes para os resultados da avaliação atuarial devendo constar o custo do plano avaliado, sua expectativa de evolução futura e as causas de superávit/déficit com indicação de possíveis soluções para equacionamento ou destinação e ocasionais mudanças de hipóteses ou métodos atuariais e suas justificativas¹⁴.

Participante - no caso do RPPS, são todos os servidores ativos, aposentados e pensionistas vinculados por lei ao sistema previdenciário em questão.

Passivo Atuarial - acontece quando o patrimônio constituído pelo Regime Previdenciário é inferior ao montante das Provisões Matemáticas de Benefícios Concedidos e Benefícios a Conceder. Neste caso o sistema possui menos recursos acumulados do que os necessários para a garantia do cumprimento das obrigações. Também é chamado de Déficit Técnico ou Reserva Matemática à Amortizar.

Patrocinador - no caso dos RPPS é o ente governamental, ou seja, a União, os Estados, o Distrito Federal, os Municípios, suas autarquias e fundações. Neste caso o governo contribui, em parceria com o servidor, na formação do recurso necessário para sustentar a sua aposentadoria e/ou a pensão de seus dependentes, quando do seu falecimento.

Pensão - Benefício pago mensalmente pelo RPPS ao(s) pensionista(s) do servidor.

Pensionista - dependente que recebe benefícios de renda continuada, em decorrência do falecimento do servidor ativo ou aposentado.

Plano de Benefícios - conjunto dos benefícios previdenciários a que têm direito os participantes do Regime Previdenciário, nos termos da legislação vigente. Fazem parte do plano de benefícios dos servidores públicos: Aposentadoria Normal, Aposentadoria por Invalidez, Pensão por Morte, Salário Família, Salário Maternidade, Auxílio Doença e Auxílio Reclusão.

Plano de Benefício Definido (Plano BD) - é aquele em que o valor do benefício é conhecido quando da adesão ao plano (no caso dos servidores públicos o último salário) e a contribuição necessária para se garantir o pagamento desse benefício é desconhecida e será definida no cálculo atuarial. Um plano BD possui como principais características: é um plano mutualista, o valor do benefício é conhecido, mas o valor da contribuição é uma incógnita, a conta do plano é uma conta coletiva, o benefício independe das variações nas Provisões geradas e os lucros ou prejuízos que porventura possam ocorrer são riscos coletivos.

Plano de contas- Relação sistemática das contas utilizadas por uma entidade, onde estão delineadas as diretrizes técnicas para o registro dos seus atos e fatos¹⁵.

Plano de Contribuição Definida (Plano CD) - é aquele em que a contribuição é previamente determinada e o benefício alcançado será função do montante gerado por essa contribuição investida e capitalizada. Um plano CD possui como principais características: é um plano individualista, o valor da contribuição é conhecido, mas o valor do benefício é uma incógnita, cada participante possui uma conta individual, o benefício é função das Provisões geradas e os lucros ou prejuízos que porventura possam ocorrer são riscos assumidos individualmente.

¹⁴ Federação Nacional das Associações do Pessoal da Caixa Econômica Federal - www.fenae.org.br.

¹⁵ Ministério da Previdência Social – Secretaria de Previdência Social – Estudos – Departamento dos Regimes de Previdência no Serviço Público.

Plano de Custeio - determina o nível das contribuições dos Patrocinadores, participantes e dos assistidos, necessários à manutenção do EFA.

Premissas Atuariais - são os parâmetros adotados pelo atuário e utilizados no cálculo atuarial anual, em concordância com os gestores do Regime Previdenciário. Essas premissas baseiam-se na legislação vigente e consideram as características biométricas da massa de participantes, os objetivos pretendidos e os benefícios previdenciários oferecidos. São premissas atuariais: Regimes Financeiros, Métodos de Financiamento, Taxas de Juros, Tábuas de Mortalidade, Tábuas de Sobrevivência, Tábuas de Entrada em Invalidez, Tábuas de Mortalidade de Inválidos, Tábuas de Rotatividade, Composição do Grupo Familiar, Taxas de Crescimento de Salários, Taxas de Crescimento de Benefícios, dentre outras.

Reavaliação atuarial - atualização da Avaliação Atuarial.

Recursos Garantidores - equivalente ao patrimônio de cobertura dos benefícios oferecidos pelo plano.

Regime Financeiro de Capitalização (*Full Funding*) - Regime Financeiro em que as contribuições previdenciárias são determinadas de modo a gerar receitas que serão capitalizadas durante a vida laborativa do participante do Regime Previdenciário. Essa capitalização das contribuições deverá produzir montantes equivalentes aos valores atuais dos benefícios futuros a serem pagos aos participantes e seus beneficiários indicados. No Regime Financeiro de Capitalização existe a composição total de Provisões para os eventos gerados no passado, no presente e no futuro.

Regime Financeiro de Repartição de Capitais de Cobertura (*Terminal Funding*) - Regime Financeiro em que as contribuições previdenciárias pagas por todos os participantes do Regime Previdenciário, em um determinado período, deverão ser suficientes para gerar receitas que serão capitalizadas e formarão uma reserva que será capaz de arcar com benefícios decorrentes dos eventos ocorridos nesse mesmo período. No Regime Financeiro de Repartição de Capitais de Cobertura existe a composição parcial de Provisões, ou seja, a reserva será composta apenas para os benefícios gerados naquele período.

Regime Financeiro de Repartição Simples (*Pay as You Go*) - Regime Financeiro em que as contribuições previdenciárias pagas por todos os participantes do Regime Previdenciário, em um determinado período, deverão ser suficientes para pagar todos os benefícios decorrentes dos eventos ocorridos nesse mesmo período. No Regime Financeiro de Repartição Simples não existe a composição de Provisões, ou seja, tudo o que é arrecadado no período é também gasto.

Reserva Matemática - valor calculado atuarialmente que quantifica a necessidade do recurso financeiro necessário ao pagamento dos benefícios previstos no Plano.

Reserva Matemática à Amortizar - corresponde ao valor necessário para a amortização do déficit técnico atuarial.

Reserva Matemática de Benefícios Concedidos (RMBC) - é o recurso financeiro necessário à garantia de pagamento dos benefícios previdenciários aos assistidos do plano, ou seja, àqueles que já estão recebendo suas aposentadorias e pensões. No método chamado de Prospectivo equivale à diferença entre o valor atual do fluxo de benefícios a ser pago ao participante já aposentado e/ou seu pensionista e o valor atual do fluxo de contribuições a ser realizado pelos mesmos.

Reserva Matemática de Benefícios a Conceder (RMBAC) - é o recurso financeiro necessário à garantia do pagamento dos benefícios previdenciários aos servidores ativos do plano quando os mesmos estiverem aposentados e aos seus beneficiários quando de seu falecimento. No método chamado de Prospectivo equivale à diferença entre o valor atual dos compromissos futuros do Regime Previdenciário para com os participantes ativos e o valor atual das contribuições futuras vertidas pelo mesmo participante quando ativo, quando aposentado, e depois de seu falecimento por seus pensionistas.

Regulamento do Plano de Benefícios - documento em que consta o conjunto de direitos e obrigações que regem as relações entre os participantes ativos, assistidos e patrocinadores.

Reversão em Pensão - transformação do benefício de aposentadoria em pensão aos beneficiários do servidor aposentado, em decorrência do seu falecimento, segundo as normas legais.

Risco Iminente - acontece quando o servidor ativo já completou todas as elegibilidades necessárias à concessão do seu benefício de aposentadoria programada, mas ainda não requereu o mesmo.

Rotatividade - hipótese adotada pelo Atuário que indica o nível de desligamento obtido por experiência.

Serviço Passado - tempo serviço privado anterior à admissão do servidor no governo federal, estadual ou municipal.

Solvência - acontece quando os ativos realizáveis são capazes de fazer face aos compromissos do plano de benefícios não apenas no curto prazo, mas também no médio e longo prazos. Nesta situação o plano é considerado equilibrado sob os aspectos atuariais.

Superávit Técnico - acontece quando o patrimônio constituído pelo Regime Previdenciário é superior à soma das Provisões Matemáticas de Benefícios Concedidos e Benefícios a Conceder. Neste caso o sistema possui os recursos acumulados superiores ao necessário para garantir o cumprimento de suas obrigações.

Tábua Biométrica - tabela ordenada por idade com as respectivas probabilidades de morte por qualquer que seja a causa, de morbidez, de entrada em invalidez e de mortalidade de inválidos, resultante da observação das ocorrências em grupos populacionais específicos.

Taxa de administração - Limite de gastos permitido pela legislação previdenciária para cobrir despesas com a manutenção das atividades administrativas dos RPPS¹⁶.

Taxa de Juros - taxa utilizada para desconto atuarial no cálculo dos valores atuais ou presentes.

Taxa de Retorno dos Investimentos - taxa de retorno esperada de ser obtida pelo investimento do patrimônio do plano.

Teto do INSS - valor máximo do benefício pago pelo Regime Geral de Previdência Social – RGPS.

Turnover - o mesmo que rotatividade.

Valor Atual dos Benefícios Futuros (VABF) - representa em valores atuais, quanto vale o fluxo futuro de benefícios previdenciários a serem pagos aos participantes ativos, aposentados e pensionistas.

Valor Atual das Contribuições Futuras (VACF) - representa em valores atuais, quanto vale o fluxo futuro de contribuições previdenciárias a serem pagas pelos participantes ativos, aposentados e pensionistas.

SIGLAS

CRP - Certificado de Regularidade Previdenciária

DRAA - Demonstrativo dos Resultados da Avaliação Atuarial

INSS - Instituto Nacional do Seguro Social

MPS - Ministério da Previdência Social

RGPS - Regime Geral de Previdência Social

RPPS - Regime Próprio de Previdência Social

¹⁶ Ministério da Previdência Social – Secretaria de Previdência Social – Estudos – Departamento dos Regimes de Previdência no Serviço Público.

ANEXO B – Relatório Estatístico
a) RESUMO ESTATÍSTICO DOS ATIVOS, APOSENTADOS E PENSIONISTAS
Tabela 28: Ativos

Discriminação	Valores
Quantitativo	625
Idade média atual	46
Idade média de admissão no serviço público	34
Idade média de aposentadoria projetada	59
Salário médio	R\$ 3.810,76
Salário médio dos servidores ativos do sexo masculino	R\$ 3.716,68
Salário médio dos servidores ativos do sexo feminino	R\$ 3.856,68
Total da folha de salários mensal	R\$ 2.381.723,36

Tabela 29: Aposentados

Discriminação	Valores
Quantitativo	220
Idade média atual	70
Benefício médio	R\$ 4.348,90
Total da folha de benefícios mensal	R\$ 956.758,10

Tabela 30: Pensionistas

Discriminação	Valores
Quantitativo	67
Idade média atual	70
Benefício médio	R\$ 3.319,55
Total da folha de benefícios mensal	R\$ 222.410,04

Tabela 31: Total de participantes

Discriminação	Valores
Quantitativo	912
Total da folha de salários e benefícios mensal	R\$ 3.560.891,50

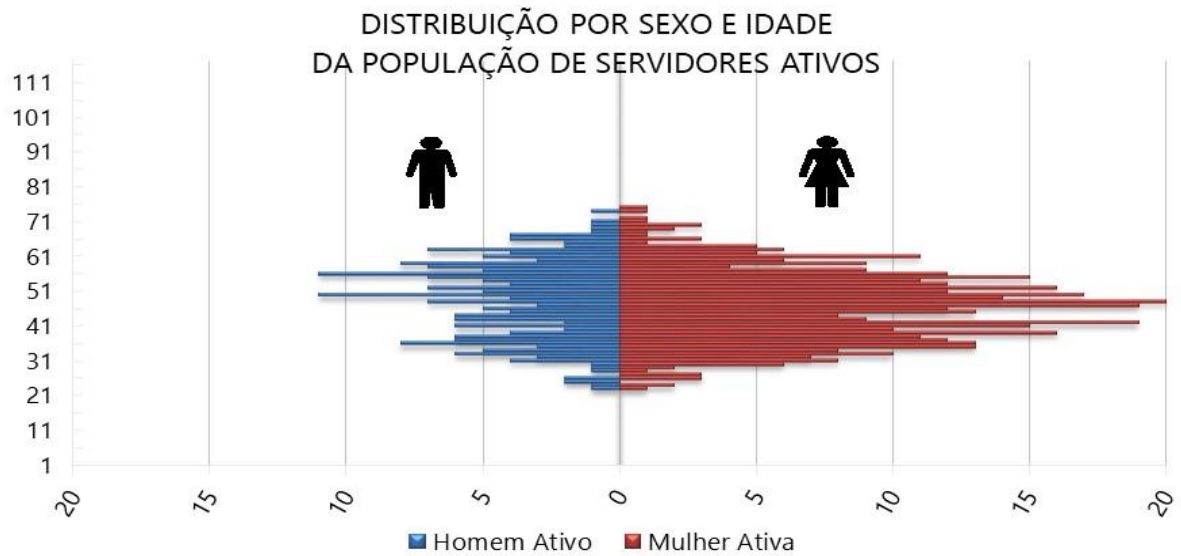
Gráfico 14: Pirâmide Populacional dos Servidores Ativos

Tabela 32: Distribuição dos Servidores Ativos por Faixa Etária

Intervalo - Anos	Quantitativo	Frequência	Frequência acumulada
Até 25	12	1,92%	1,92%
26 a 30	27	4,32%	6,24%
31 a 35	76	12,16%	18,40%
36 a 40	88	14,08%	32,48%
41 a 45	84	13,44%	45,92%
46 a 50	112	17,92%	63,84%
51 a 55	100	16,00%	79,84%
56 a 60	67	10,72%	90,56%
61 a 65	39	6,24%	96,80%
66 a 70	16	2,56%	99,36%
71 a 75	4	0,64%	100,00%
Acima de 75	0	0,00%	100,00%
Total	625	100,00%	100,00%

Gráfico 15: Distribuição dos Servidores Ativos por Faixa Etária

Tabela 33: Distribuição dos Servidores Ativos por Idade de Admissão

Intervalo - Anos	Quantitativo	Frequência	Frequência Acumulada
Até 25	143	22,88%	22,88%
26 a 30	139	22,24%	45,12%
31 a 35	102	16,32%	61,44%
36 a 40	95	15,20%	76,64%
41 a 45	64	10,24%	86,88%
46 a 50	48	7,68%	94,56%
51 a 55	19	3,04%	97,60%
56 a 60	13	2,08%	99,68%
61 a 65	2	0,32%	100,00%
66 a 70	0	0,00%	100,00%
71 a 75	0	0,00%	100,00%
Acima de 75	0	0,00%	100,00%
Total	625	100,00%	100,00%

Gráfico 16: Distribuição dos Servidores Ativos por Idade de Admissão

Tabela 34: Distribuição dos Servidores Ativos por Faixa Salarial

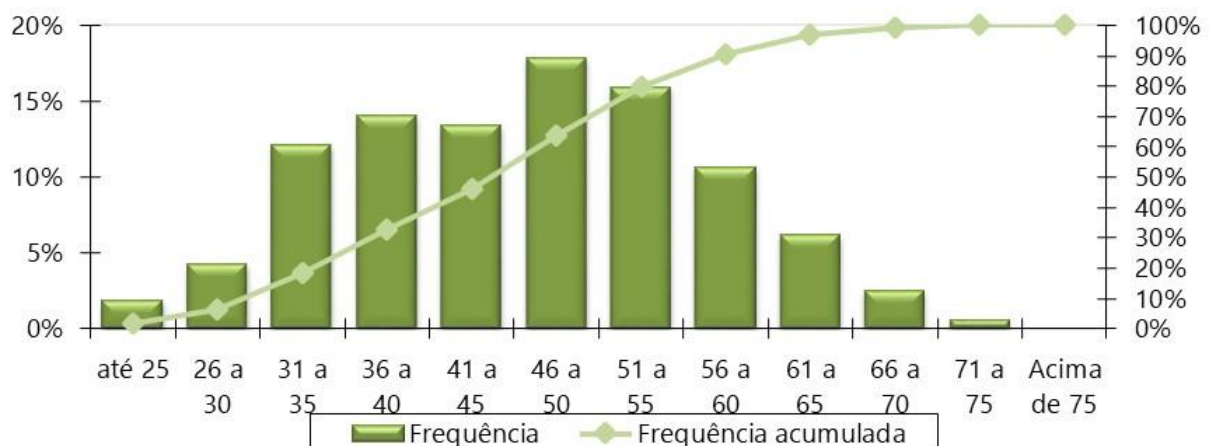
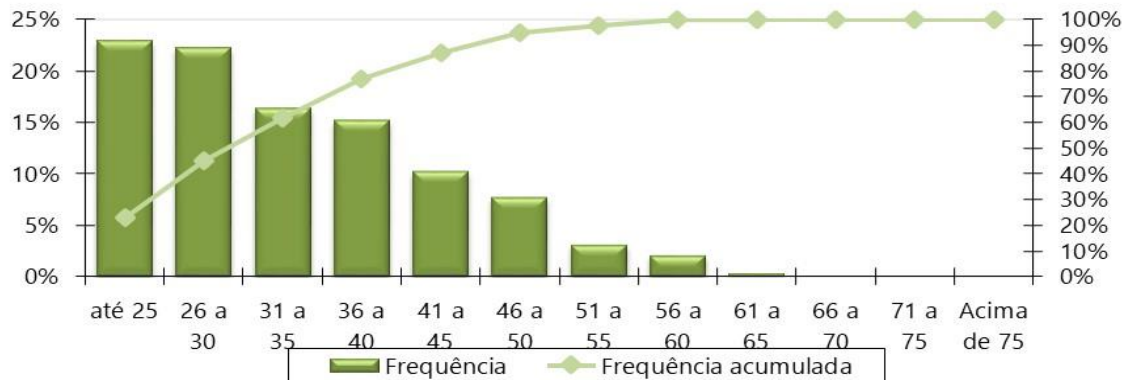
Intervalo - R\$	Quantitativo	Frequência	Frequência Acumulada
1.320,00 a 2.640,00	165	26,40%	26,40%
2.640,01 a 3.960,00	243	38,88%	65,28%
3.960,01 a 7.507,49	193	30,88%	96,16%
acima de 7.507,49	24	3,84%	100,00%
Total	625	100,00%	100,00%

Gráfico 17: Distribuição dos Servidores Ativos por Faixa Salarial

Tabela 35: Distribuição dos Servidores Ativos por Tempo de Serviço

Intervalo - Anos	Quantitativo	Frequência	Frequência Acumulada
0 a 5	128	20,48%	20,48%
6 a 10	126	20,16%	40,64%
11 a 15	234	37,44%	78,08%
16 a 20	13	2,08%	80,16%
21 a 25	112	17,92%	98,08%
26 a 30	0	0,00%	98,08%
31 a 35	8	1,28%	99,36%
Acima de 35	4	0,64%	100,00%
Total	625	100,00%	100,00%

Gráfico 18: Distribuição dos Servidores Ativos por Tempo de Serviço

Tabela 36: Distribuição dos Servidores Ativos por Idade Provável de Aposentadoria

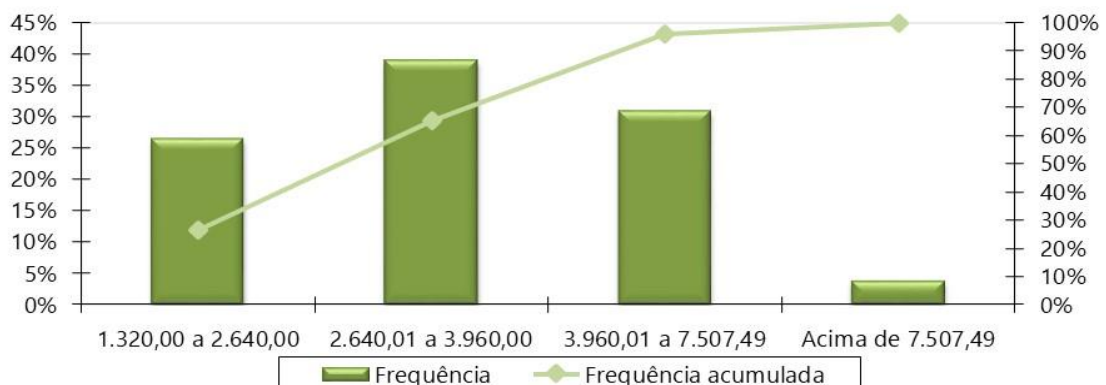
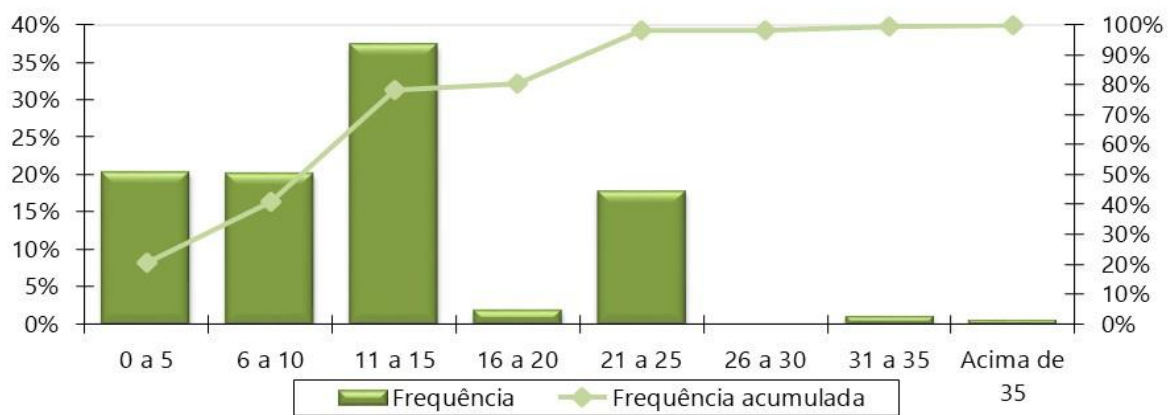
Intervalo	Feminino	Masculino
Até 50 anos	0	0
50 a 55	50	0
56 a 60	314	6
61 a 65	33	175
66 a 70	16	19
71 a 75	7	5
Acima de 75	0	0
Total	420	205

Gráfico 19: Distribuição dos Servidores Ativos por Idade Provável de Aposentadoria

Tabela 37: Distribuição dos Servidores Ativos por Situação de Cônjuge

Ativo com Cônjuge	Quantitativo	Frequência
Casados	331	52,96%
Não casados	294	47,04%
Total	625	100,00%

Gráfico 20: Distribuição dos Servidores Ativos por Situação de Cônjuge

Gráfico 21: Pirâmide Etária dos Aposentados

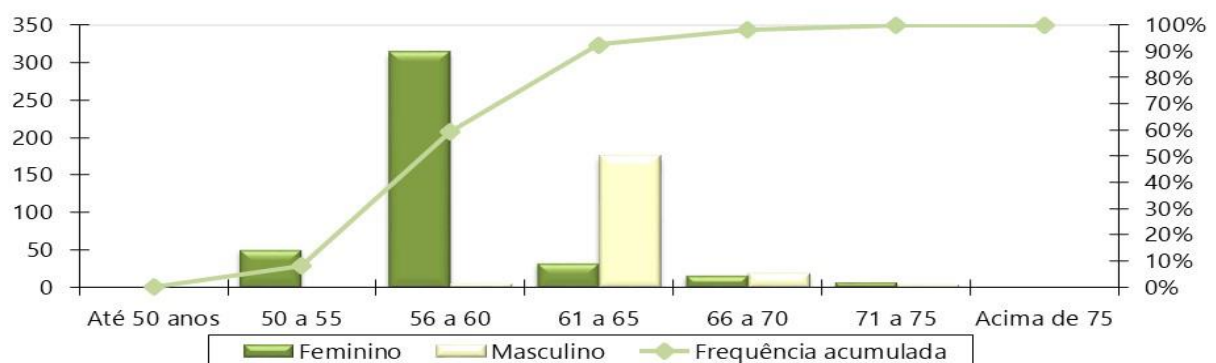
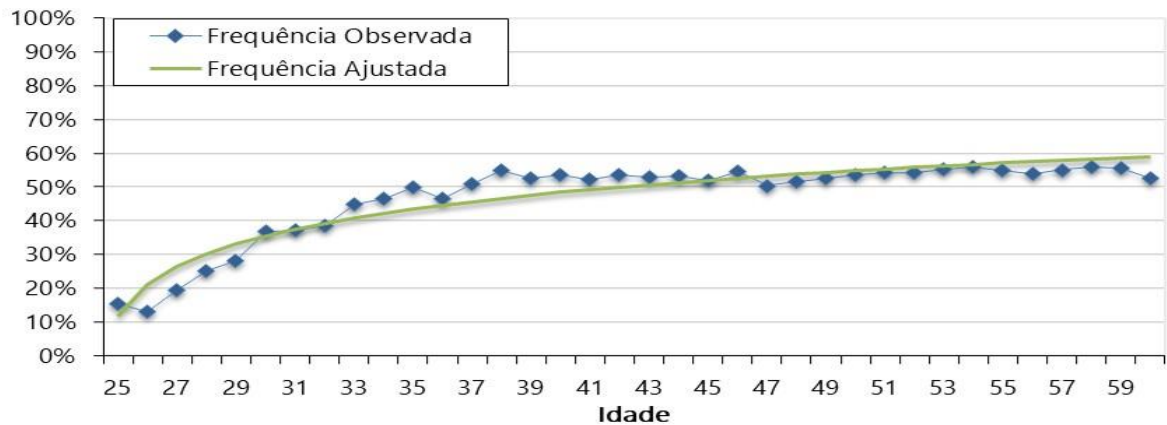
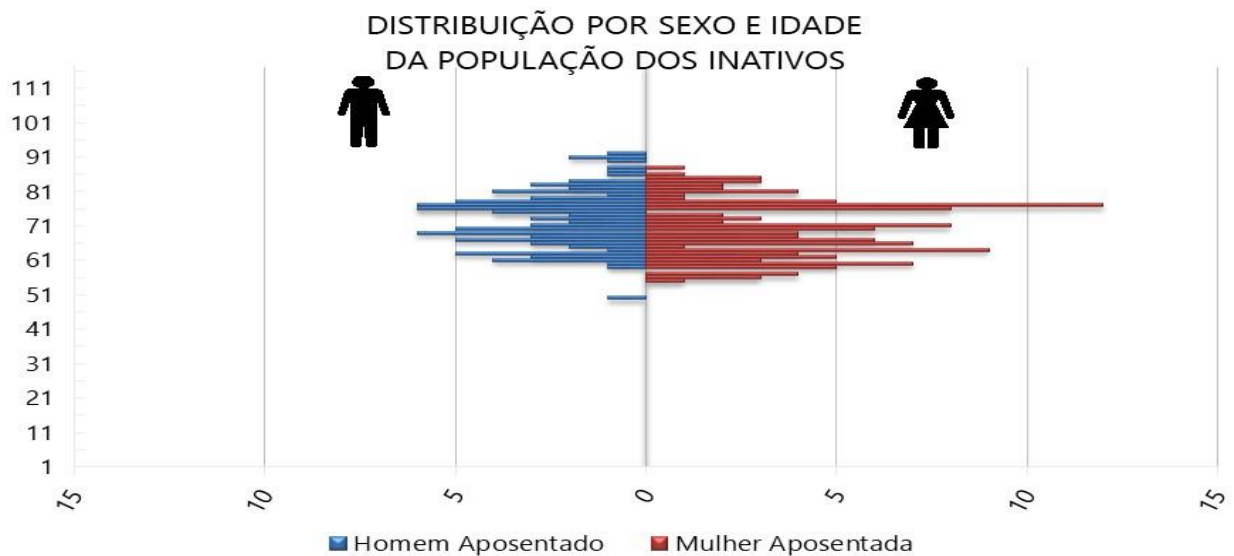
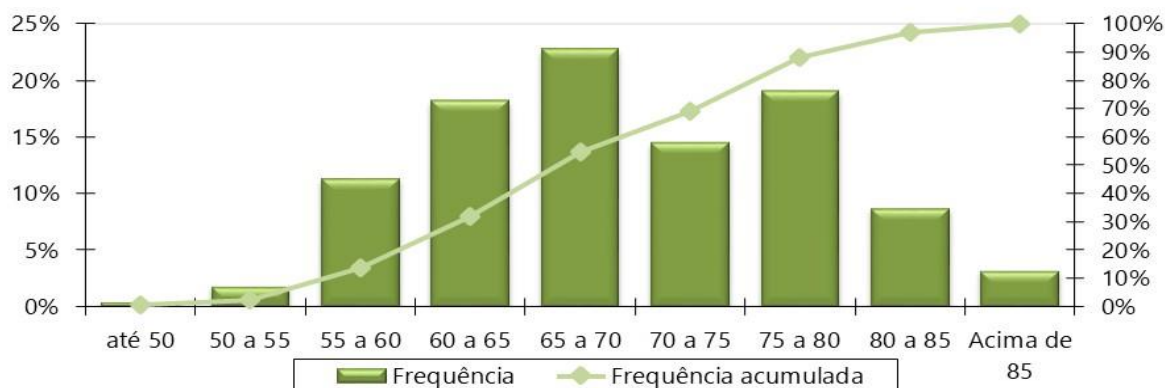
Tabela 38: Distribuição Dos Servidores Aposentados Por Faixa Etária

Intervalo - Anos	Quantitativo	Frequência	Frequência Acumulada
45 a 50	1	0,45%	0,45%
50 a 55	4	1,82%	2,27%
55 a 60	25	11,36%	13,64%
60 a 65	40	18,18%	31,82%
65 a 70	50	22,73%	54,55%
70 a 75	32	14,55%	69,09%
75 a 80	42	19,09%	88,18%
80 a 85	19	8,64%	96,82%
Acima de 85	7	3,18%	100,00%
Total	220	100,00%	100,00%

Gráfico 22: Distribuição dos Servidores Aposentados por Faixa Etária

Tabela 39: Distribuição dos Servidores Aposentados por Faixa de Benefício

Intervalo - R\$	Quantitativo	Frequência	Frequência Acumulada
1.320,00 a 2.640,00	58	26,36%	26,36%
2.640,01 a 3.960,00	57	25,91%	52,27%
3.960,01 a 7.507,49	87	39,55%	91,82%
acima de 7.507,49	18	8,18%	100,00%
Total	220	100,00%	100,00%

Gráfico 23: Distribuição dos Servidores Aposentados por Faixa de Benefício

Gráfico 24: Pirâmide Etária dos Pensionistas

Tabela 40: Distribuição dos Pensionistas por Faixa Etária

Intervalo - Anos	Quantitativo	Frequência	Frequência Acumulada
Até 25	0	0,00%	0,00%
26 a 30	0	0,00%	0,00%
31 a 35	0	0,00%	0,00%
36 a 40	0	0,00%	0,00%
41 a 45	0	0,00%	0,00%
46 a 50	1	1,49%	1,49%
51 a 55	1	1,49%	2,99%
56 a 60	9	13,43%	16,42%
Acima de 60	56	83,58%	100,00%
Total	67	100,00%	100,00%

Gráfico 25: Distribuição dos Pensionistas por Faixa Etária

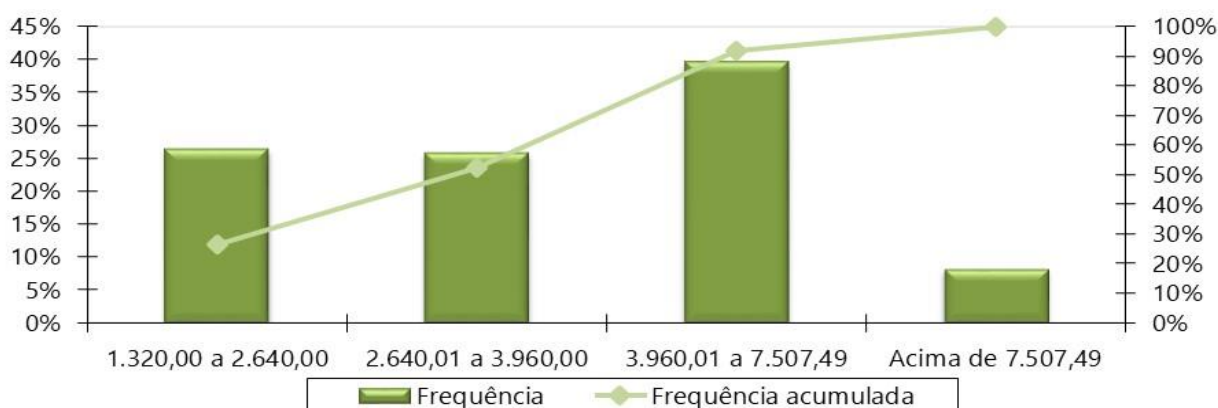
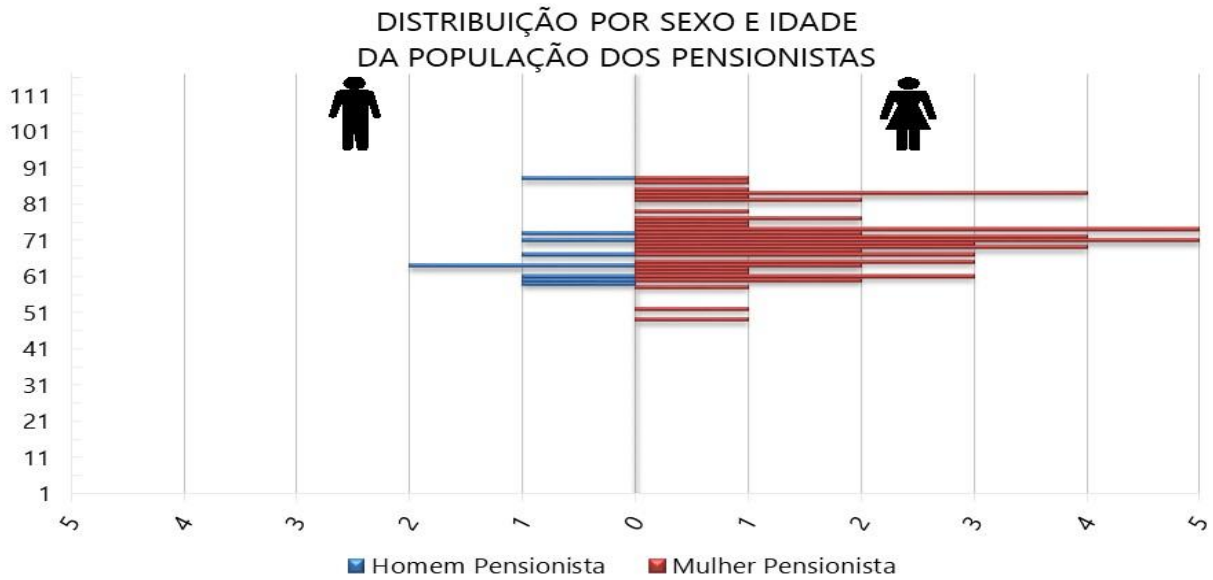
Tabela 41: Distribuição dos Pensionistas por Faixa de Benefício

Intervalo - R\$	Quantitativo	Frequência	Frequência Acumulada
1.320,00 a 2.640,00	21	31,34%	31,34%
2.640,01 a 3.960,00	33	49,25%	80,60%
3.960,01 a 7.507,49	12	17,91%	98,51%
acima de 7.507,49	1	1,49%	100,00%
Total	67	100,00%	100,00%

Gráfico 26: Distribuição Dos Pensionistas Por Faixa De Benefício

ANEXO C – Análise Crítica da Base de Dados Cadastrais

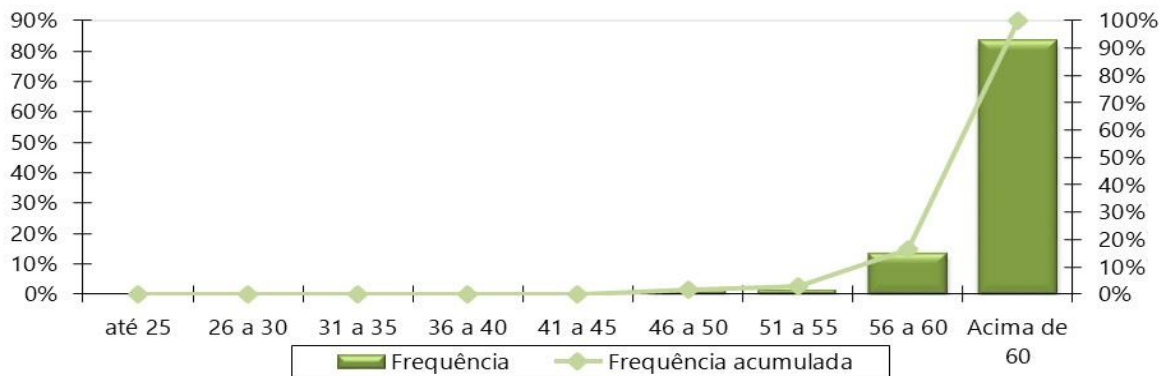
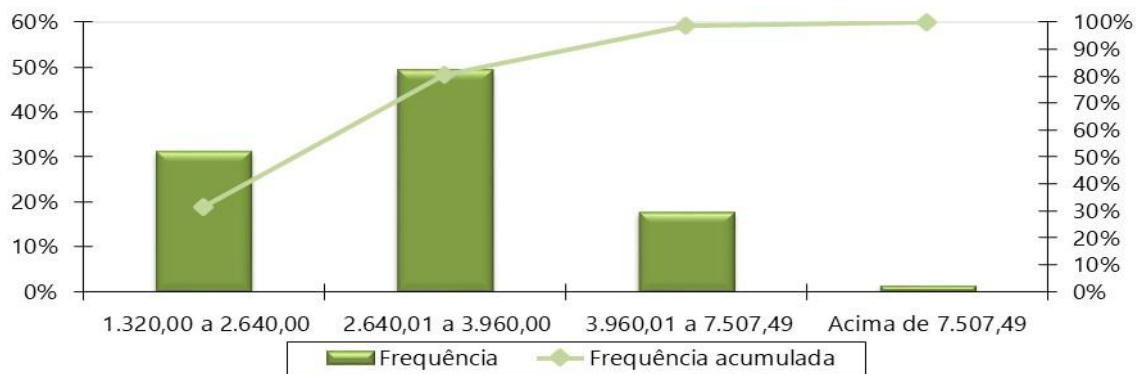
A base de dados enviada pelo Município de Mirandópolis/SP possui qualidade satisfatória para a realização do cálculo atuarial, sendo que algumas informações foram estimadas dentro dos princípios atuariais mais conservadores.

Tabela 42: Atualização da base de dados cadastral

Massa de segurados:	Data do Último Recenseamento Previdenciário :	Percentual de Cobertura do Último Recenseamento Previdenciário :
Segurados Ativos	31/12/2021	80,00%
Aposentados	31/12/2023	80,00%
Pensionistas	31/12/2023	80,00%

Determinado pela Portaria MTP nº 1.467/2022, a SPREV disponibilizará, a cada exercício, o layout mínimo para apresentação dos dados cadastrais a serem adotados no cálculo atuarial.

O banco de dados cadastral foi analisado e as inconsistências encontradas foram corrigidas, utilizando as seguintes premissas para cálculo:

a) Servidores Ativos

As tabelas a seguir apresentam: (a) o resumo da base de dados apresentada para o cálculo comparada com as informações constantes no DIPR da data-base do mesmo; e, (b) a quantidade de registros inconsistentes para servidores ativos, em função da inconsistência encontrada quando da depuração dos dados.

Tabela 43: Quadro resumo do Banco de Dados dos servidores ativos

Resumo do Banco de Dados	
Data-Base do banco:	31/12/2023
Quantidade de servidores Ativos:	625
Valor da Remuneração Total:	R\$ 2.381.723,36
Percentual de Cônjuges:	52,96%
Percentual de Dependentes:	34,88%
Percentual de Professores (Cód.2):	16,96%

Tabela 44: Quantidade de registros inconsistentes, incompletos ou não declarados para servidores ativos

INCONSISTÊNCIA	HIPÓTESE	QTD REGISTROS	% DO TOTAL
Tempo de contribuição do servidor ativo anterior à admissão no ente para o RGPS não informado	Ajustar o tempo de contribuição anterior à admissão para o RGPS admitindo que o servidor ingressou no mercado de trabalho aos 25 anos de idade	625	100,00%

b) Aposentados

A base de dados dos aposentados não apresentou inconsistências.

Tabela 45: Quadro resumo do Banco de Dados dos servidores aposentados

Resumo do Banco de Dados	
Data-Base do Banco:	31/12/2023
Quantidade de Servidores Aposentados:	220
Folha Total dos Proventos:	R\$ 956.758,10
Percentual de Cônjuges:	57,27%
Percentual de Aposentadorias por Invalidez (tipo 4):	12,73%

c) Pensionistas

A base de dados dos pensionistas não apresentou inconsistências.

Tabela 46: Quadro resumo do Banco de Dados dos pensionistas

Resumo do Banco de Dados	
Data-Base do Banco:	31/12/2023
Quantidade de cotas de pensões:	69
Quantidade de Pensões (cotas consolidadas):	67
Folha Total dos Benefícios:	R\$ 222.410,04
Percentual de Pensões Vitalícias:	97,10%

ANEXO D – Projeções Atuariais da Massa de Participantes, Receitas e Despesas.
Tabela D 1 - Projeção Atuarial do quantitativo de participantes

Ano	Ativos Existentes	Ativos Futuros	Total de Ativos	Aposentados Atuais	Pensionistas Atuais	Aposentados Futuros	Pensionistas Futuros	Total de Aposentados e Pensionistas	Total de Participantes
2024	614	11	625	213	65	2	5	285	910
2025	523	102	625	205	63	84	10	363	988
2026	494	131	625	198	61	104	15	379	1.004
2027	472	153	625	190	59	118	20	387	1.012
2028	449	176	625	182	57	134	25	398	1.023
2029	425	200	625	174	55	149	29	407	1.032
2030	394	231	625	166	53	172	33	424	1.049
2031	367	258	625	158	51	191	36	436	1.061
2032	339	286	625	150	48	211	40	449	1.074
2033	317	308	625	142	46	225	43	455	1.080
2034	289	336	625	133	44	245	46	468	1.093
2035	264	361	625	125	41	262	48	477	1.102
2036	243	382	625	117	39	275	51	482	1.107
2037	217	408	625	109	37	293	53	492	1.117
2038	205	420	625	102	34	297	55	488	1.113
2039	185	440	625	94	32	308	57	492	1.117
2040	169	456	625	87	30	317	58	492	1.117
2041	153	472	625	80	27	325	60	492	1.117
2042	139	486	625	73	25	330	61	490	1.115
2043	123	502	625	67	23	339	62	490	1.115
2044	110	515	625	60	21	343	63	488	1.113
2045	99	526	625	55	19	347	64	484	1.109
2046	83	542	625	49	17	355	64	485	1.110
2047	69	556	625	44	15	364	65	487	1.112
2048	60	565	625	39	13	384	65	502	1.127

Ano	Ativos Existentes	Ativos Futuros	Total de Ativos	Aposentados Atuais	Pensionistas Atuais	Aposentados Futuros	Pensionistas Futuros	Total de Aposentados e Pensionistas	Total de Participantes
2049	50	575	625	34	12	398	65	509	1.134
2050	40	585	625	30	10	403	65	508	1.133
2051	30	595	625	26	9	412	65	512	1.137
2052	24	601	625	22	8	413	65	508	1.133
2053	19	606	625	19	7	413	65	504	1.129
2054	15	610	625	16	6	415	65	502	1.127
2055	12	613	625	14	5	413	65	496	1.121
2056	7	618	625	12	4	417	65	497	1.122
2057	6	619	625	10	3	413	64	491	1.116
2058	5	620	625	8	3	416	64	491	1.116
2059	3	622	625	6	2	417	64	490	1.115
2060	3	622	625	5	2	414	64	485	1.110
2061	2	623	625	4	2	412	64	482	1.107
2062	1	624	625	3	1	411	64	479	1.104
2063	1	624	625	2	1	410	64	477	1.102
2064	0	625	625	2	1	408	64	475	1.100
2065	0	625	625	1	1	401	64	468	1.093
2066	0	625	625	1	0	398	65	464	1.089
2067	0	625	625	1	0	392	65	457	1.082
2068	0	625	625	0	0	390	65	456	1.081
2069	0	625	625	0	0	387	65	452	1.077
2070	0	625	625	0	0	382	65	448	1.073
2071	0	625	625	0	0	379	66	445	1.070
2072	0	625	625	0	0	373	66	439	1.064
2073	0	625	625	0	0	364	66	430	1.055
2074	0	625	625	0	0	357	66	424	1.049
2075	0	625	625	0	0	355	67	422	1.047
2076	0	625	625	0	0	356	67	423	1.048
2077	0	625	625	0	0	350	67	417	1.042
2078	0	625	625	0	0	347	67	415	1.040

Ano	Ativos Existentes	Ativos Futuros	Total de Ativos	Aposentados Atuais	Pensionistas Atuais	Aposentados Futuros	Pensionistas Futuros	Total de Aposentados e Pensionistas	Total de Participantes
2079	0	625	625	0	0	344	67	411	1.036
2080	0	625	625	0	0	341	68	409	1.034
2081	0	625	625	0	0	335	68	403	1.028
2082	0	625	625	0	0	332	68	400	1.025
2083	0	625	625	0	0	322	68	390	1.015
2084	0	625	625	0	0	319	68	387	1.012
2085	0	625	625	0	0	313	69	381	1.006
2086	0	625	625	0	0	308	69	377	1.002
2087	0	625	625	0	0	303	69	372	997
2088	0	625	625	0	0	300	69	369	994
2089	0	625	625	0	0	297	69	366	991
2090	0	625	625	0	0	294	69	363	988
2091	0	625	625	0	0	289	69	358	983
2092	0	625	625	0	0	285	69	354	979
2093	0	625	625	0	0	281	69	350	975
2094	0	625	625	0	0	279	69	348	973
2095	0	625	625	0	0	276	69	345	970
2096	0	625	625	0	0	273	68	341	966
2097	0	625	625	0	0	270	68	339	964
2098	0	625	625	0	0	268	68	336	961

Tabela D 2 - Projeção Atuarial das receitas e despesas (em R\$)

Ano	Remuneração Integral dos Servidores Ativos Atuais	Remuneração Integral dos Servidores Ativos Futuros	Total das Remunerações dos Servidores Ativos	Benefícios Futuros dos Servidores Ativos Atuais	Benefícios Futuros dos Servidores Ativos Futuros	Total de Benefícios Futuros de Ativos	Benefícios dos Aposentados Atuais	Benefícios dos Pensionistas Atuais	Total de Benefícios de Apos. e Pens. Atuais	Total de Benefícios de Apos. e Pens. (Atuais e Futuros)	Total
2024	30.725.888,60	466.984,58	31.192.873,18	114.602,76	0,00	114.602,76	12.290.417,12	2.818.372,75	15.108.789,86	15.223.392,63	46.416.265,81
2025	26.096.170,01	4.466.119,40	30.562.289,41	4.250.857,08	7.181,53	4.258.038,61	12.109.887,46	2.739.886,73	14.849.774,20	19.107.812,80	49.670.102,22
2026	25.067.731,82	5.575.638,61	30.643.370,43	5.076.751,14	21.239,39	5.097.990,53	11.915.682,21	2.659.052,80	14.574.735,01	19.672.725,54	50.316.095,97
2027	24.170.076,16	6.579.591,86	30.749.668,02	5.781.474,08	38.445,34	5.819.919,43	11.700.728,17	2.575.063,77	14.275.791,94	20.095.711,37	50.845.379,38
2028	23.250.328,72	7.580.974,77	30.831.303,49	6.492.955,32	58.725,75	6.551.681,07	11.464.618,66	2.488.103,70	13.952.722,36	20.504.403,43	51.335.706,92
2029	22.257.183,85	8.615.232,58	30.872.416,43	7.293.437,65	82.238,49	7.375.676,14	11.207.235,87	2.398.322,92	13.605.558,79	20.981.234,93	51.853.651,36
2030	20.542.723,33	10.250.457,64	30.793.180,97	8.654.492,68	109.488,15	8.763.980,83	10.908.475,19	2.306.160,44	13.214.635,63	21.978.616,46	52.771.797,43
2031	19.179.108,15	11.608.910,46	30.788.018,61	9.674.968,24	141.415,12	9.816.383,36	10.583.944,32	2.212.199,23	12.796.143,54	22.612.526,90	53.400.545,51
2032	17.929.905,29	12.864.729,14	30.794.634,44	10.603.896,63	178.178,49	10.782.075,11	10.257.186,30	2.116.311,88	12.373.498,18	23.155.573,29	53.950.207,73
2033	16.952.579,63	13.903.087,12	30.855.666,75	11.255.714,75	219.631,88	11.475.346,63	9.910.616,92	2.018.758,81	11.929.375,73	23.404.722,36	54.260.389,11
2034	15.695.702,03	15.169.432,77	30.865.134,81	12.108.600,14	266.079,09	12.374.679,23	9.545.682,86	1.919.389,62	11.465.072,48	23.839.751,70	54.704.886,51
2035	14.546.528,44	16.314.751,01	30.861.279,45	12.902.776,17	318.352,25	13.221.128,41	9.163.916,43	1.818.336,59	10.982.253,03	24.203.381,44	55.064.660,89
2036	13.462.337,93	17.405.702,59	30.868.040,52	13.599.054,67	376.300,08	13.975.354,74	8.767.936,14	1.715.971,79	10.483.907,94	24.459.262,68	55.327.303,20
2037	11.902.705,32	18.845.219,51	30.747.924,83	14.679.340,29	443.099,40	15.122.439,69	8.360.331,68	1.612.453,70	9.972.785,39	25.095.225,08	55.843.149,91
2038	11.269.987,70	19.581.128,74	30.851.116,44	14.947.519,83	532.482,38	15.480.002,21	7.943.095,18	1.508.397,78	9.451.492,96	24.931.495,17	55.782.611,61
2039	10.248.414,99	20.601.020,27	30.849.435,27	15.522.117,74	612.322,09	16.134.439,84	7.518.040,08	1.404.445,97	8.922.486,05	25.056.925,89	55.906.361,16
2040	9.498.689,77	21.426.693,42	30.925.383,20	15.837.258,77	718.994,93	16.556.253,70	7.086.579,19	1.301.403,17	8.387.982,36	24.944.236,06	55.869.619,25
2041	8.707.646,87	22.282.728,05	30.990.374,92	16.159.956,61	851.372,88	17.011.329,49	6.651.859,22	1.200.492,29	7.852.351,51	24.863.681,00	55.854.055,92
2042	7.878.135,51	23.146.774,17	31.024.909,67	16.490.272,53	962.172,59	17.452.445,12	6.216.368,81	1.102.062,00	7.318.430,81	24.770.875,93	55.795.785,60
2043	7.014.108,70	24.034.340,08	31.048.448,78	16.803.907,45	1.127.263,46	17.931.170,92	5.779.250,92	1.006.858,06	6.786.108,98	24.717.279,90	55.765.728,67
2044	6.237.480,54	24.833.404,65	31.070.885,19	17.036.956,55	1.293.995,09	18.330.951,64	5.350.445,60	915.387,83	6.265.833,44	24.596.785,07	55.667.670,26
2045	5.507.434,20	25.594.490,15	31.101.924,35	17.190.997,48	1.460.747,04	18.651.744,52	4.928.354,49	827.885,85	5.756.240,34	24.407.984,86	55.509.909,21
2046	4.554.982,33	26.511.553,90	31.066.536,24	17.512.404,41	1.665.734,06	19.178.138,47	4.515.098,71	744.597,60	5.259.696,31	24.437.834,79	55.504.371,02
2047	3.663.982,73	27.376.850,58	31.040.833,31	17.759.084,34	2.015.187,10	19.774.271,44	4.112.600,43	665.545,17	4.778.145,60	24.552.417,04	55.593.250,35
2048	2.982.819,61	28.047.523,17	31.030.342,78	17.807.213,82	3.100.558,80	20.907.772,62	3.723.235,39	591.018,05	4.314.253,44	25.222.026,06	56.252.368,84
2049	2.490.641,33	28.447.382,08	30.938.023,41	17.668.941,41	3.875.427,20	21.544.368,61	3.349.126,09	520.905,26	3.870.031,35	25.414.399,96	56.352.423,37
2050	1.883.657,17	28.962.566,07	30.846.223,23	17.596.774,97	4.229.325,92	21.826.100,89	2.992.613,03	455.682,61	3.448.295,64	25.274.396,53	56.120.619,77
2051	1.341.278,68	29.519.648,34	30.860.927,02	17.454.219,15	4.867.083,63	22.321.302,79	2.656.878,89	395.649,07	3.052.527,96	25.373.830,75	56.234.757,77

Ano	Remuneração Integral dos Servidores Ativos Atuais	Remuneração Integral dos Servidores Ativos Futuros	Total das Remunerações dos Servidores Ativos	Benefícios Futuros dos Servidores Ativos Atuais	Benefícios Futuros dos Servidores Ativos Futuros	Total de Benefícios Futuros de Ativos	Benefícios dos Aposentados Atuais	Benefícios dos Pensionistas Atuais	Total de Benefícios de Apos. e Pens. Atuais	Total de Benefícios de Apos. e Pens. (Atuais e Futuros)	Total
2052	1.023.478,75	29.847.197,12	30.870.675,87	17.112.650,50	5.272.999,86	22.385.650,36	2.343.056,04	340.831,04	2.683.887,08	25.069.537,44	55.940.213,31
2053	835.888,40	30.130.844,79	30.966.733,19	16.639.849,94	5.708.216,15	22.348.066,08	2.053.049,36	291.417,02	2.344.466,37	24.692.532,45	55.659.265,65
2054	640.773,82	30.402.376,49	31.043.150,31	16.157.998,02	6.302.853,12	22.460.851,14	1.786.618,92	247.635,97	2.034.254,89	24.495.106,03	55.538.256,35
2055	507.414,34	30.592.143,05	31.099.557,39	15.606.016,30	6.732.341,81	22.338.358,11	1.544.147,75	209.236,42	1.753.384,18	24.091.742,29	55.191.299,68
2056	302.432,50	30.866.588,49	31.169.020,99	15.104.204,07	7.441.073,07	22.545.277,15	1.325.093,90	175.799,04	1.500.892,93	24.046.170,08	55.215.191,07
2057	276.878,89	30.941.659,47	31.218.538,36	14.444.182,70	7.949.129,15	22.393.311,86	1.128.596,04	146.917,99	1.275.514,04	23.668.825,89	54.887.364,25
2058	194.385,71	31.094.454,39	31.288.840,10	13.819.345,81	8.779.495,35	22.598.841,17	954.682,95	122.054,22	1.076.737,18	23.675.578,34	54.964.418,45
2059	138.893,47	31.131.948,50	31.270.841,97	13.169.274,89	9.629.776,57	22.799.051,46	802.260,73	100.756,66	903.017,39	23.702.068,85	54.972.910,81
2060	136.193,23	31.113.454,21	31.249.647,44	12.468.347,86	10.269.561,20	22.737.909,06	669.903,15	82.600,61	752.503,76	23.490.412,82	54.740.060,26
2061	89.716,51	31.180.536,92	31.270.253,43	11.800.213,09	10.914.787,83	22.715.000,91	556.168,58	67.189,05	623.357,63	23.338.358,54	54.608.611,97
2062	38.220,00	31.247.634,57	31.285.854,57	11.141.097,72	11.668.410,23	22.809.507,95	459.582,03	54.187,06	513.769,09	23.323.277,04	54.609.131,61
2063	18.873,51	31.243.010,89	31.261.884,39	10.462.236,37	12.476.342,18	22.938.578,55	378.665,33	43.364,61	422.029,94	23.360.608,50	54.622.492,89
2064	0,00	31.204.208,15	31.204.208,15	9.793.786,36	13.181.536,85	22.975.323,21	312.038,29	34.430,34	346.468,63	23.321.791,83	54.525.999,99
2065	0,00	31.178.860,61	31.178.860,61	9.122.661,42	13.651.943,17	22.774.604,59	258.273,08	27.163,45	285.436,53	23.060.041,12	54.238.901,73
2066	0,00	31.198.322,83	31.198.322,83	8.465.851,52	14.205.676,04	22.671.527,57	215.851,93	21.410,47	237.262,40	22.908.789,97	54.107.112,80
2067	0,00	31.185.442,48	31.185.442,48	7.825.969,09	14.638.949,01	22.464.918,10	183.181,38	16.855,57	200.036,95	22.664.955,05	53.850.397,53
2068	0,00	31.219.034,74	31.219.034,74	7.205.389,67	15.245.454,41	22.450.844,08	158.547,22	13.280,60	171.827,82	22.622.671,90	53.841.706,64
2069	0,00	31.184.261,54	31.184.261,54	6.605.277,10	15.818.252,18	22.423.529,28	140.250,49	10.504,70	150.755,19	22.574.284,46	53.758.546,01
2070	0,00	31.144.859,26	31.144.859,26	6.027.593,97	16.284.238,24	22.311.832,21	126.702,07	8.336,10	135.038,16	22.446.870,37	53.591.729,63
2071	0,00	31.136.692,51	31.136.692,51	5.473.515,67	16.757.861,33	22.231.377,00	116.556,33	6.581,31	123.137,64	22.354.514,65	53.491.207,15
2072	0,00	31.116.774,71	31.116.774,71	4.944.807,79	17.081.502,19	22.026.309,98	108.733,38	5.111,20	113.844,58	22.140.154,57	53.256.929,28
2073	0,00	31.101.748,27	31.101.748,27	4.443.186,20	17.138.106,67	21.581.292,88	102.466,54	3.869,01	106.335,55	21.687.628,43	52.789.376,70
2074	0,00	31.182.432,25	31.182.432,25	3.969.903,25	17.356.501,67	21.326.404,92	97.233,44	2.827,19	100.060,63	21.426.465,55	52.608.897,80
2075	0,00	31.187.565,57	31.187.565,57	3.525.693,53	17.813.086,71	21.338.780,24	92.578,37	1.971,78	94.550,14	21.433.330,38	52.620.895,95
2076	0,00	31.137.498,30	31.137.498,30	3.111.808,99	18.346.777,12	21.458.586,11	88.141,44	1.295,46	89.436,90	21.548.023,02	52.685.521,32
2077	0,00	31.042.961,80	31.042.961,80	2.728.631,44	18.491.564,61	21.220.196,05	83.704,63	788,25	84.492,88	21.304.688,94	52.347.650,74
2078	0,00	31.050.632,77	31.050.632,77	2.376.820,05	18.789.245,12	21.166.065,17	79.129,20	433,85	79.563,05	21.245.628,22	52.296.260,99
2079	0,00	30.984.377,80	30.984.377,80	2.056.239,60	19.030.229,85	21.086.469,45	74.340,27	207,08	74.547,36	21.161.016,80	52.145.394,61
2080	0,00	30.937.136,87	30.937.136,87	1.766.012,78	19.208.650,24	20.974.663,02	69.312,21	77,31	69.389,52	21.044.052,54	51.981.189,41

Ano	Remuneração Integral dos Servidores Ativos Atuais	Remuneração Integral dos Servidores Ativos Futuros	Total das Remunerações dos Servidores Ativos	Benefícios Futuros dos Servidores Ativos Atuais	Benefícios Futuros dos Servidores Ativos Futuros	Total de Benefícios Futuros de Ativos	Benefícios dos Aposentados Atuais	Benefícios dos Pensionistas Atuais	Total de Benefícios de Apos. e Pens. Atuais	Total de Benefícios de Apos. e Pens. (Atuais e Futuros)	Total
2081	0,00	30.923.582,29	30.923.582,29	1.505.032,27	19.177.719,21	20.682.751,47	64.043,77	17,90	64.061,67	20.746.813,14	51.670.395,43
2082	0,00	30.963.055,23	30.963.055,23	1.272.191,73	19.217.910,10	20.490.101,82	58.578,93	1,56	58.580,49	20.548.682,32	51.511.737,54
2083	0,00	30.975.828,41	30.975.828,41	1.065.939,83	19.013.895,31	20.079.835,14	53.008,79	0,02	53.008,80	20.132.843,95	51.108.672,35
2084	0,00	30.924.662,16	30.924.662,16	884.686,95	19.040.762,98	19.925.449,93	47.459,45	0,00	47.459,45	19.972.909,37	50.897.571,54
2085	0,00	30.858.033,56	30.858.033,56	726.576,10	18.914.012,41	19.640.588,51	42.066,26	0,00	42.066,26	19.682.654,77	50.540.688,33
2086	0,00	30.915.738,34	30.915.738,34	589.664,06	18.794.197,91	19.383.861,97	36.936,13	0,00	36.936,13	19.420.798,10	50.336.536,44
2087	0,00	30.957.670,15	30.957.670,15	472.429,12	18.658.916,46	19.131.345,58	32.311,24	0,00	32.311,24	19.163.656,82	50.121.326,96
2088	0,00	31.002.694,18	31.002.694,18	373.427,69	18.599.357,54	18.972.785,22	27.990,39	0,00	27.990,39	19.000.775,61	50.003.469,80
2089	0,00	31.002.364,21	31.002.364,21	291.078,89	18.487.688,62	18.778.767,50	23.977,99	0,00	23.977,99	18.802.745,50	49.805.109,71
2090	0,00	31.030.941,53	31.030.941,53	223.513,96	18.345.316,57	18.568.830,53	20.277,82	0,00	20.277,82	18.589.108,35	49.620.049,88
2091	0,00	31.076.800,61	31.076.800,61	168.982,48	18.135.940,04	18.304.922,52	16.892,92	0,00	16.892,92	18.321.815,44	49.398.616,05
2092	0,00	31.167.196,82	31.167.196,82	125.716,18	17.944.969,16	18.070.685,34	13.825,58	0,00	13.825,58	18.084.510,92	49.251.707,75
2093	0,00	31.185.995,60	31.185.995,60	91.977,65	17.753.022,04	17.844.999,68	11.077,19	0,00	11.077,19	17.856.076,87	49.042.072,47
2094	0,00	31.248.706,75	31.248.706,75	66.172,20	17.625.827,46	17.691.999,67	8.648,11	0,00	8.648,11	17.700.647,78	48.949.354,52
2095	0,00	31.214.230,63	31.214.230,63	46.802,84	17.448.388,78	17.495.191,61	6.537,48	0,00	6.537,48	17.501.729,10	48.715.959,73
2096	0,00	31.223.799,18	31.223.799,18	32.523,23	17.258.459,68	17.290.982,91	4.742,90	0,00	4.742,90	17.295.725,81	48.519.525,00
2097	0,00	31.220.690,89	31.220.690,89	22.190,45	17.086.499,34	17.108.689,79	3.259,96	0,00	3.259,96	17.111.949,74	48.332.640,63
2098	0,00	31.243.259,08	31.243.259,08	14.852,29	16.930.734,80	16.945.587,09	2.081,39	0,00	2.081,39	16.947.668,48	48.190.927,56

Tabela D 3 – Fluxo de Caixa - Plano de Custeio Vigente (em R\$)

Ano	Receitas do Fundo – Plano de Custeio Vigente						Despesas			Total (Receitas - Despesas)	Saldo de Caixa
	Contribuições do Ente	Contribuições dos participantes	Compensação Previdenciária	Dívida para com o RPPS	Ganhos de Mercado	Total de Receitas	Benefícios de Inativos e Pensionistas	Despesas Administrativas	Total das despesas		
2024	13.627.648,20	4.476.734,11	1.003.867,45	0,00	4.229.473,77	23.337.723,53	15.223.392,63	1.225.879,92	16.449.272,55	6.888.450,99	99.033.849,12
2025	17.271.122,56	4.409.880,73	1.235.381,81	0,00	4.545.653,67	27.462.038,77	19.107.812,80	1.201.097,97	20.308.910,78	7.153.128,00	106.186.977,12
2026	18.679.892,28	4.419.694,06	1.267.629,77	0,00	4.873.982,25	29.241.198,36	19.672.725,54	1.204.284,46	20.877.010,00	8.364.188,36	114.551.165,48
2027	18.825.383,11	4.432.923,97	1.291.219,00	0,00	5.257.898,50	29.807.424,58	20.095.711,37	1.208.461,95	21.304.173,32	8.503.251,26	123.054.416,74
2028	18.967.019,19	4.442.571,55	1.313.806,14	0,00	5.648.197,73	30.371.594,61	20.504.403,43	1.211.670,23	21.716.073,66	8.655.520,95	131.709.937,70
2029	19.101.539,28	4.446.400,16	1.340.337,39	0,00	6.045.486,14	30.933.762,97	20.981.234,93	1.213.285,97	22.194.520,90	8.739.242,08	140.449.179,77
2030	19.212.479,81	4.437.999,54	1.397.839,63	0,00	6.446.617,35	31.494.936,33	21.978.616,46	1.210.172,01	23.188.788,47	8.306.147,86	148.755.327,63
2031	19.339.981,97	4.441.957,57	1.433.368,54	0,00	6.827.869,54	32.043.177,61	22.612.526,90	1.209.969,13	23.822.496,03	8.220.681,58	156.976.009,21
2032	19.471.200,83	4.440.908,03	1.463.420,73	0,00	7.205.198,82	32.580.728,41	23.155.573,29	1.210.229,13	24.365.802,43	8.214.925,98	165.190.935,19
2033	19.614.949,78	4.456.494,18	1.475.710,49	0,00	7.582.263,93	33.129.418,38	23.404.722,36	1.212.627,70	24.617.350,06	8.512.068,32	173.703.003,51
2034	19.749.367,39	4.455.351,98	1.499.032,23	0,00	7.972.967,86	33.676.719,46	23.839.751,70	1.212.999,80	25.052.751,50	8.623.967,96	182.326.971,47
2035	19.882.359,68	4.455.071,12	1.517.959,14	0,00	8.368.807,99	34.224.197,93	24.203.381,44	1.212.848,28	25.416.229,72	8.807.968,21	191.134.939,67
2036	20.018.881,08	4.457.558,30	1.530.328,17	0,00	8.773.093,73	34.779.861,28	24.459.262,68	1.213.113,99	25.672.376,67	9.107.484,60	200.242.424,28
2037	20.130.566,37	4.441.271,28	1.565.425,57	0,00	9.191.127,27	35.328.390,50	25.095.225,08	1.208.393,45	26.303.618,52	9.024.771,97	209.267.196,25
2038	20.289.707,07	4.451.778,68	1.552.480,53	0,00	9.605.364,31	35.899.330,59	24.931.495,17	1.212.448,88	26.143.944,04	9.755.386,55	219.022.582,80
2039	20.428.580,44	4.447.450,11	1.556.838,95	0,00	10.053.136,55	36.486.006,05	25.056.925,89	1.212.382,81	26.269.308,69	10.216.697,36	229.239.280,16
2040	20.584.868,66	4.453.841,80	1.546.877,22	0,00	10.522.082,96	37.107.670,64	24.944.236,06	1.215.367,56	26.159.603,62	10.948.067,03	240.187.347,18
2041	20.740.301,65	4.460.008,59	1.538.836,82	0,00	11.024.599,24	37.763.746,30	24.863.681,00	1.217.921,73	26.081.602,74	11.682.143,56	251.869.490,75
2042	20.890.868,51	4.460.290,44	1.530.071,67	0,00	11.560.809,63	38.442.040,23	24.770.875,93	1.219.278,95	25.990.154,88	12.451.885,35	264.321.376,10
2043	21.040.600,25	4.458.613,92	1.523.668,63	0,00	12.132.351,16	39.155.233,96	24.717.279,90	1.220.204,04	25.937.483,93	13.217.750,02	277.539.126,12
2044	21.191.553,13	4.461.935,92	1.513.323,79	0,00	12.739.045,89	39.905.858,73	24.596.785,07	1.221.085,79	25.817.870,86	14.087.987,86	291.627.113,99
2045	21.345.744,84	4.461.300,99	1.498.944,59	0,00	13.385.684,53	40.691.674,94	24.407.984,86	1.222.305,63	25.630.290,49	15.061.384,46	306.688.498,44
2046	21.487.703,81	4.456.348,40	1.497.762,52	0,00	14.077.002,08	41.518.816,81	24.437.834,79	1.220.914,87	25.658.749,66	15.860.067,15	322.548.565,59
2047	21.633.154,43	4.450.808,22	1.501.754,17	0,00	14.804.979,16	42.390.695,98	24.552.417,04	1.219.904,75	25.772.321,79	16.618.374,19	339.166.939,78
2048	21.783.252,45	4.444.390,38	1.539.153,16	0,00	15.567.762,54	43.334.558,53	25.222.026,06	1.219.492,47	26.441.518,53	16.893.039,99	356.059.979,77
2049	21.917.983,63	4.426.390,05	1.548.035,81	0,00	16.343.153,07	44.235.562,57	25.414.399,96	1.215.864,32	26.630.264,28	17.605.298,28	373.665.278,06

Ano	Receitas do Fundo – Plano de Custeio Vigente						Despesas			Total (Receitas - Despesas)	Saldo de Caixa
	Contribuições do Ente	Contribuições dos participantes	Compensação Previdenciária	Dívida para com o RPPS	Ganhos de Mercado	Total de Receitas	Benefícios de Inativos e Pensionistas	Despesas Administrativas	Total das despesas		
2050	22.054.359,83	4.412.655,58	1.537.110,47	0,00	17.151.236,26	45.155.362,14	25.274.396,53	1.212.256,57	26.486.653,11	18.668.709,03	392.333.987,09
2051	22.214.271,68	4.409.383,48	1.540.706,86	0,00	18.008.130,01	46.172.492,03	25.373.830,75	1.212.834,43	26.586.665,18	19.585.826,85	411.919.813,94
2052	22.374.729,61	4.405.295,65	1.520.242,02	0,00	18.907.119,46	47.207.386,74	25.069.537,44	1.213.217,56	26.282.755,00	20.924.631,74	432.844.445,68
2053	22.554.586,06	4.413.493,54	1.495.589,44	0,00	19.867.560,06	48.331.229,10	24.692.532,45	1.216.992,61	25.909.525,07	22.421.704,03	455.266.149,71
2054	22.731.989,08	4.419.169,17	1.481.886,47	0,00	20.896.716,27	49.529.760,99	24.495.106,03	1.219.995,81	25.715.101,84	23.814.659,14	479.080.808,85
2055	22.906.878,33	4.422.297,26	1.456.002,93	0,00	21.989.809,13	50.774.987,64	24.091.742,29	1.222.212,61	25.313.954,89	25.461.032,75	504.541.841,60
2056	23.086.094,91	4.428.965,33	1.451.756,80	0,00	23.158.470,53	52.125.287,58	24.046.170,08	1.224.942,53	25.271.112,61	26.854.174,97	531.396.016,57
2057	23.262.843,39	4.431.620,28	1.427.766,70	0,00	24.391.077,16	53.513.307,53	23.668.825,89	1.226.888,56	24.895.714,45	28.617.593,08	560.013.609,65
2058	6.458.016,60	4.437.626,74	1.426.981,67	0,00	25.704.624,68	38.027.249,68	23.675.578,34	1.229.651,42	24.905.229,76	13.122.019,92	573.135.629,57
2059	6.454.301,78	4.435.599,14	1.427.530,95	0,00	26.306.925,40	38.624.357,27	23.702.068,85	1.228.944,09	24.931.012,94	13.693.344,33	586.828.973,91
2060	6.449.927,23	4.429.022,05	1.413.930,39	0,00	26.935.449,90	39.228.329,57	23.490.412,82	1.228.111,14	24.718.523,97	14.509.805,61	601.338.779,51
2061	6.454.180,31	4.428.715,05	1.404.033,87	0,00	27.601.449,98	39.888.379,21	23.338.358,54	1.228.920,96	24.567.279,50	15.321.099,71	616.659.879,22
2062	6.457.400,38	4.434.166,71	1.402.472,82	0,00	28.304.688,46	40.598.728,36	23.323.277,04	1.229.534,08	24.552.811,13	16.045.917,23	632.705.796,46
2063	6.452.452,94	4.428.175,71	1.404.163,41	0,00	29.041.196,06	41.325.988,13	23.360.608,50	1.228.592,06	24.589.200,55	16.736.787,57	649.442.584,03
2064	6.440.548,56	4.417.781,57	1.401.381,99	0,00	29.809.414,61	42.069.126,73	23.321.791,83	1.226.325,38	24.548.117,21	17.521.009,52	666.963.593,55
2065	6.435.316,83	4.415.958,38	1.385.311,52	0,00	30.613.628,94	42.850.215,67	23.060.041,12	1.225.329,22	24.285.370,34	18.564.845,33	685.528.438,88
2066	6.439.333,83	4.416.911,79	1.375.948,01	0,00	31.465.755,34	43.697.948,97	22.908.789,97	1.226.094,09	24.134.884,05	19.563.064,92	705.091.503,80
2067	6.436.675,33	4.416.707,94	1.361.095,02	0,00	32.363.700,02	44.578.178,32	22.664.955,05	1.225.587,89	23.890.542,94	20.687.635,38	725.779.139,18
2068	6.443.608,77	4.422.657,38	1.358.389,13	0,00	33.313.262,49	45.537.917,77	22.622.671,90	1.226.908,07	23.849.579,97	21.688.337,80	747.467.476,98
2069	6.436.431,58	4.419.120,77	1.355.359,71	0,00	34.308.757,19	46.519.669,26	22.574.284,46	1.225.541,48	23.799.825,94	22.719.843,31	770.187.320,30
2070	6.428.298,95	4.416.722,89	1.347.620,76	0,00	35.351.598,00	47.544.240,61	22.446.870,37	1.223.992,97	23.670.863,34	23.873.377,27	794.060.697,56
2071	6.426.613,33	4.414.889,83	1.342.008,17	0,00	36.447.386,02	48.630.897,34	22.354.514,65	1.223.672,02	23.578.186,66	25.052.710,68	819.113.408,24
2072	6.422.502,30	4.412.666,35	1.329.090,92	0,00	37.597.305,44	49.761.565,01	22.140.154,57	1.222.889,25	23.363.043,81	26.398.521,19	845.511.929,44
2073	6.419.400,84	4.409.759,93	1.301.894,39	0,00	38.808.997,56	50.940.052,72	21.687.628,43	1.222.298,71	22.909.927,14	28.030.125,58	873.542.055,02
2074	6.436.054,02	4.420.378,73	1.286.187,05	0,00	40.095.580,33	52.238.200,12	21.426.465,55	1.225.469,59	22.651.935,14	29.586.264,98	903.128.320,00
2075	6.437.113,53	4.420.807,27	1.286.565,94	0,00	41.453.589,89	53.598.076,63	21.433.330,38	1.225.671,33	22.659.001,71	30.939.074,92	934.067.394,92
2076	6.426.779,65	4.415.181,00	1.293.416,88	0,00	42.873.693,43	55.009.070,96	21.548.023,02	1.223.703,68	22.771.726,70	32.237.344,27	966.304.739,19

Ano	Receitas do Fundo – Plano de Custeio Vigente						Despesas			Total (Receitas - Despesas)	Saldo de Caixa
	Contribuições do Ente	Contribuições dos participantes	Compensação Previdenciária	Dívida para com o RPPS	Ganhos de Mercado	Total de Receitas	Benefícios de Inativos e Pensionistas	Despesas Administrativas	Total das despesas		
2077	6.407.267,32	4.403.831,99	1.278.787,24	0,00	44.353.387,53	56.443.274,07	21.304.688,94	1.219.988,40	22.524.677,34	33.918.596,73	1.000.223.335,92
2078	6.408.850,60	4.408.090,15	1.275.214,08	0,00	45.910.251,12	58.002.405,95	21.245.628,22	1.220.289,87	22.465.918,09	35.536.487,86	1.035.759.823,78
2079	6.395.175,58	4.401.222,65	1.270.107,36	0,00	47.541.375,91	59.607.881,50	21.161.016,80	1.217.686,05	22.378.702,85	37.229.178,65	1.072.989.002,43
2080	6.385.425,05	4.393.838,66	1.263.058,62	0,00	49.250.195,21	61.292.517,54	21.044.052,54	1.215.829,48	22.259.882,02	39.032.635,53	1.112.021.637,96
2081	6.382.627,39	4.391.185,19	1.245.192,36	0,00	51.041.793,18	63.060.798,12	20.746.813,14	1.215.296,78	21.962.109,93	41.098.688,19	1.153.120.326,15
2082	6.390.774,60	4.395.887,26	1.233.271,69	0,00	52.928.222,97	64.948.156,52	20.548.682,32	1.216.848,07	21.765.530,39	43.182.626,13	1.196.302.952,28
2083	6.393.410,98	4.398.725,76	1.208.288,03	0,00	54.910.305,51	66.910.730,28	20.132.843,95	1.217.350,06	21.350.194,00	45.560.536,28	1.241.863.488,56
2084	6.382.850,27	4.390.631,73	1.198.658,73	0,00	57.001.534,12	68.973.674,85	19.972.909,37	1.215.339,22	21.188.248,60	47.785.426,26	1.289.648.914,82
2085	6.369.098,13	4.380.345,18	1.181.211,16	0,00	59.194.885,19	71.125.539,65	19.682.654,77	1.212.720,72	20.895.375,49	50.230.164,17	1.339.879.078,98
2086	6.381.008,39	4.387.437,40	1.165.469,04	0,00	61.500.449,73	73.434.364,56	19.420.798,10	1.214.988,52	20.635.786,62	52.798.577,94	1.392.677.656,92
2087	6.389.663,12	4.392.304,61	1.150.012,87	0,00	63.923.904,45	75.855.885,06	19.163.656,82	1.216.636,44	20.380.293,25	55.475.591,80	1.448.153.248,72
2088	6.398.956,08	4.400.740,11	1.140.214,13	0,00	66.470.234,12	78.410.144,44	19.000.775,61	1.218.405,88	20.219.181,49	58.190.962,95	1.506.344.211,67
2089	6.398.887,97	4.399.418,74	1.128.308,30	0,00	69.141.199,32	81.067.814,33	18.802.745,50	1.218.392,91	20.021.138,41	61.046.675,91	1.567.390.887,58
2090	6.404.786,33	4.402.277,27	1.115.467,91	0,00	71.943.241,74	83.865.773,26	18.589.108,35	1.219.516,00	19.808.624,35	64.057.148,90	1.631.448.036,49
2091	6.414.251,64	4.407.234,81	1.099.410,07	0,00	74.883.464,87	86.804.361,40	18.321.815,44	1.221.318,26	19.543.133,71	67.261.227,69	1.698.709.264,18
2092	6.432.909,42	4.418.658,05	1.085.153,44	0,00	77.970.755,23	89.907.476,14	18.084.510,92	1.224.870,84	19.309.381,76	70.598.094,38	1.769.307.358,56
2093	6.436.789,49	4.420.072,70	1.071.430,94	0,00	81.211.207,76	93.139.500,88	17.856.076,87	1.225.609,63	19.081.686,50	74.057.814,38	1.843.365.172,94
2094	6.449.733,07	4.427.544,54	1.062.090,65	0,00	84.610.461,44	96.549.829,69	17.700.647,78	1.228.074,18	18.928.721,95	77.621.107,74	1.920.986.280,69
2095	6.442.617,20	4.421.416,47	1.050.142,89	0,00	88.173.270,28	100.087.446,85	17.501.729,10	1.226.719,26	18.728.448,36	81.358.998,49	2.002.345.279,17
2096	6.444.592,15	4.421.542,84	1.037.771,95	0,00	91.907.648,31	103.811.555,25	17.295.725,81	1.227.095,31	18.522.821,12	85.288.734,13	2.087.634.013,30
2097	6.443.950,60	4.419.969,22	1.026.736,50	0,00	95.822.401,21	107.713.057,53	17.111.949,74	1.226.973,15	18.338.922,89	89.374.134,64	2.177.008.147,94
2098	6.448.608,67	4.422.058,40	1.016.872,57	0,00	99.924.673,99	111.812.213,63	16.947.668,48	1.227.860,08	18.175.528,56	93.636.685,07	2.270.644.833,01

Tabela D 4 – Fluxo de Caixa - Plano de Custeio Apurado (em R\$) – de equilíbrio

Ano	Receitas do Fundo – Plano de Custeio Apurado						Despesas			Total (Receitas - Despesas)	Saldo de Caixa
	Contribuições do Ente	Contribuições dos participantes	Compensação Previdenciária	Dívida para com o RPPS	Ganhos de Mercado	Total de Receitas	Benefícios de Inativos e Pensionistas	Despesas Administrativas	Total das despesas		
2024	13.627.648,20	4.476.734,11	1.003.867,45	0,00	4.229.473,77	23.337.723,53	15.223.392,63	1.225.879,92	16.449.272,55	6.888.450,99	99.033.849,12
2025	13.787.324,86	4.409.880,73	1.235.381,81	0,00	4.545.653,67	23.978.241,07	19.107.812,80	1.201.097,97	20.308.910,78	3.669.330,29	102.703.179,41
2026	14.098.966,77	4.419.694,06	1.267.629,77	0,00	4.714.075,94	24.500.366,54	19.672.725,54	1.204.284,46	20.877.010,00	3.623.356,54	106.326.535,95
2027	15.912.731,14	4.432.923,97	1.291.219,00	0,00	4.880.388,00	26.517.262,12	20.095.711,37	1.208.461,95	21.304.173,32	5.213.088,80	111.539.624,75
2028	16.249.779,10	4.442.571,55	1.313.806,14	0,00	5.119.668,78	27.125.825,57	20.504.403,43	1.211.670,23	21.716.073,66	5.409.751,92	116.949.376,66
2029	16.583.910,58	4.446.400,16	1.340.337,39	0,00	5.367.976,39	27.738.624,52	20.981.234,93	1.213.285,97	22.194.520,90	5.544.103,62	122.493.480,29
2030	16.898.726,45	4.437.999,54	1.397.839,63	0,00	5.622.450,75	28.357.016,36	21.978.616,46	1.210.172,01	23.188.788,47	5.168.227,89	127.661.708,17
2031	17.234.433,21	4.441.957,57	1.433.368,54	0,00	5.859.672,41	28.969.431,72	22.612.526,90	1.209.969,13	23.822.496,03	5.146.935,69	132.808.643,87
2032	17.578.252,14	4.440.908,03	1.463.420,73	0,00	6.095.916,75	29.578.497,66	23.155.573,29	1.210.229,13	24.365.802,43	5.212.695,23	138.021.339,09
2033	17.939.063,73	4.456.494,18	1.475.710,49	0,00	6.335.179,46	30.206.447,87	23.404.722,36	1.212.627,70	24.617.350,06	5.589.097,80	143.610.436,90
2034	18.295.074,51	4.455.351,98	1.499.032,23	0,00	6.591.719,05	30.841.177,78	23.839.751,70	1.212.999,80	25.052.751,50	5.788.426,28	149.398.863,18
2035	18.654.259,43	4.455.071,12	1.517.959,14	0,00	6.857.407,82	31.484.697,51	24.203.381,44	1.212.848,28	25.416.229,72	6.068.467,79	155.467.330,97
2036	19.021.642,75	4.457.558,30	1.530.328,17	0,00	7.135.950,49	32.145.479,71	24.459.262,68	1.213.113,99	25.672.376,67	6.473.103,03	161.940.434,00
2037	19.368.930,00	4.441.271,28	1.565.425,57	0,00	7.433.065,92	32.808.692,77	25.095.225,08	1.208.393,45	26.303.618,52	6.505.074,25	168.445.508,25
2038	19.768.484,42	4.451.778,68	1.552.480,53	0,00	7.731.648,83	33.504.392,46	24.931.495,17	1.212.448,88	26.143.944,04	7.360.448,42	175.805.956,67
2039	20.152.655,96	4.447.450,11	1.556.838,95	0,00	8.069.493,41	34.226.438,43	25.056.925,89	1.212.382,81	26.269.308,69	7.957.129,73	183.763.086,41
2040	20.306.184,93	4.453.841,80	1.546.877,22	0,00	8.434.725,67	34.741.629,62	24.944.236,06	1.215.367,56	26.159.603,62	8.582.026,00	192.345.112,41
2041	20.458.831,08	4.460.008,59	1.538.836,82	0,00	8.828.640,66	35.286.317,16	24.863.681,00	1.217.921,73	26.081.602,74	9.204.714,42	201.549.826,83
2042	20.606.583,23	4.460.290,44	1.530.071,67	0,00	9.251.137,05	35.848.082,39	24.770.875,93	1.219.278,95	25.990.154,88	9.857.927,51	211.407.754,34
2043	20.753.472,12	4.458.613,92	1.523.668,63	0,00	9.703.615,92	36.439.370,59	24.717.279,90	1.220.204,04	25.937.483,93	10.501.886,66	221.909.641,00
2044	20.901.553,72	4.461.935,92	1.513.323,79	0,00	10.185.652,52	37.062.465,95	24.596.785,07	1.221.085,79	25.817.870,86	11.244.595,09	233.154.236,08
2045	21.052.845,44	4.461.300,99	1.498.944,59	0,00	10.701.779,44	37.714.870,45	24.407.984,86	1.222.305,63	25.630.290,49	12.084.579,96	245.238.816,04
2046	21.191.875,41	4.456.348,40	1.497.762,52	0,00	11.256.461,66	38.402.447,99	24.437.834,79	1.220.914,87	25.658.749,66	12.743.698,33	257.982.514,37
2047	21.334.367,75	4.450.808,22	1.501.754,17	0,00	11.841.397,41	39.128.327,55	24.552.417,04	1.219.904,75	25.772.321,79	13.356.005,76	271.338.520,13
2048	21.481.477,90	4.444.390,38	1.539.153,16	0,00	12.454.438,07	39.919.459,52	25.222.026,06	1.219.492,47	26.441.518,53	13.477.940,98	284.816.461,12

Ano	Receitas do Fundo – Plano de Custeio Apurado						Despesas			Total (Receitas - Despesas)	Saldo de Caixa
	Contribuições do Ente	Contribuições dos participantes	Compensação Previdenciária	Dívida para com o RPPS	Ganhos de Mercado	Total de Receitas	Benefícios de Inativos e Pensionistas	Despesas Administrativas	Total das despesas		
2049	21.613.191,34	4.426.390,05	1.548.035,81	0,00	13.073.075,57	40.660.692,77	25.414.399,96	1.215.864,32	26.630.264,28	14.030.428,49	298.846.889,60
2050	21.746.519,61	4.412.655,58	1.537.110,47	0,00	13.717.072,23	41.413.357,90	25.274.396,53	1.212.256,57	26.486.653,11	14.926.704,79	313.773.594,39
2051	21.903.353,07	4.409.383,48	1.540.706,86	0,00	14.402.207,98	42.255.651,39	25.373.830,75	1.212.834,43	26.586.665,18	15.668.986,21	329.442.580,60
2052	22.060.701,81	4.405.295,65	1.520.242,02	0,00	15.121.414,45	43.107.653,92	25.069.537,44	1.213.217,56	26.282.755,00	16.824.898,93	346.267.479,52
2053	22.237.417,98	4.413.493,54	1.495.589,44	0,00	15.893.677,31	44.040.178,27	24.692.532,45	1.216.992,61	25.909.525,07	18.130.653,20	364.398.132,73
2054	22.411.649,32	4.419.169,17	1.481.886,47	0,00	16.725.874,29	45.038.579,24	24.495.106,03	1.219.995,81	25.715.101,84	19.323.477,40	383.721.610,13
2055	22.583.335,17	4.422.297,26	1.456.002,93	0,00	17.612.821,90	46.074.457,26	24.091.742,29	1.222.212,61	25.313.954,89	20.760.502,37	404.482.112,50
2056	22.759.316,32	4.428.965,33	1.451.756,80	0,00	18.565.728,96	47.205.767,42	24.046.170,08	1.224.942,53	25.271.112,61	21.934.654,82	426.416.767,31
2057	22.932.797,01	4.431.620,28	1.427.766,70	0,00	19.572.529,62	48.364.713,61	23.668.825,89	1.226.888,56	24.895.714,45	23.468.999,16	449.885.766,47
2058	6.458.016,60	4.437.626,74	1.426.981,67	0,00	20.649.756,68	32.972.381,68	23.675.578,34	1.229.651,42	24.905.229,76	8.067.151,92	457.952.918,40
2059	6.454.301,78	4.435.599,14	1.427.530,95	0,00	21.020.038,95	33.337.470,83	23.702.068,85	1.228.944,09	24.931.012,94	8.406.457,89	466.359.376,29
2060	6.449.927,23	4.429.022,05	1.413.930,39	0,00	21.405.895,37	33.698.775,04	23.490.412,82	1.228.111,14	24.718.523,97	8.980.251,08	475.339.627,36
2061	6.454.180,31	4.428.715,05	1.404.033,87	0,00	21.818.088,90	34.105.018,12	23.338.358,54	1.228.920,96	24.567.279,50	9.537.738,62	484.877.365,99
2062	6.457.400,38	4.434.166,71	1.402.472,82	0,00	22.255.871,10	34.549.911,01	23.323.277,04	1.229.534,08	24.552.811,13	9.997.099,88	494.874.465,86
2063	6.452.452,94	4.428.175,71	1.404.163,41	0,00	22.714.737,98	34.999.530,05	23.360.608,50	1.228.592,06	24.589.200,55	10.410.329,50	505.284.795,36
2064	6.440.548,56	4.417.781,57	1.401.381,99	0,00	23.192.572,11	35.452.284,23	23.321.791,83	1.226.325,38	24.548.117,21	10.904.167,02	516.188.962,38
2065	6.435.316,83	4.415.958,38	1.385.311,52	0,00	23.693.073,37	35.929.660,10	23.060.041,12	1.225.329,22	24.285.370,34	11.644.289,76	527.833.252,14
2066	6.439.333,83	4.416.911,79	1.375.948,01	0,00	24.227.546,27	36.459.739,90	22.908.789,97	1.226.094,09	24.134.884,05	12.324.855,85	540.158.107,99
2067	6.436.675,33	4.416.707,94	1.361.095,02	0,00	24.793.257,16	37.007.735,45	22.664.955,05	1.225.587,89	23.890.542,94	13.117.192,51	553.275.300,50
2068	6.443.608,77	4.422.657,38	1.358.389,13	0,00	25.395.336,29	37.619.991,58	22.622.671,90	1.226.908,07	23.849.579,97	13.770.411,61	567.045.712,11
2069	6.436.431,58	4.419.120,77	1.355.359,71	0,00	26.027.398,19	38.238.310,25	22.574.284,46	1.225.541,48	23.799.825,94	14.438.484,31	581.484.196,42
2070	6.428.298,95	4.416.722,89	1.347.620,76	0,00	26.690.124,62	38.882.767,22	22.446.870,37	1.223.992,97	23.670.863,34	15.211.903,88	596.696.100,30
2071	6.426.613,33	4.414.889,83	1.342.008,17	0,00	27.388.351,00	39.571.862,33	22.354.514,65	1.223.672,02	23.578.186,66	15.993.675,67	612.689.775,96
2072	6.422.502,30	4.412.666,35	1.329.090,92	0,00	28.122.460,72	40.286.720,28	22.140.154,57	1.222.889,25	23.363.043,81	16.923.676,47	629.613.452,43
2073	6.419.400,84	4.409.759,93	1.301.894,39	0,00	28.899.257,47	41.030.312,63	21.687.628,43	1.222.298,71	22.909.927,14	18.120.385,49	647.733.837,92
2074	6.436.054,02	4.420.378,73	1.286.187,05	0,00	29.730.983,16	41.873.602,95	21.426.465,55	1.225.469,59	22.651.935,14	19.221.667,81	666.955.505,74
2075	6.437.113,53	4.420.807,27	1.286.565,94	0,00	30.613.257,71	42.757.744,46	21.433.330,38	1.225.671,33	22.659.001,71	20.098.742,75	687.054.248,49

Ano	Receitas do Fundo – Plano de Custeio Apurado						Despesas			Total (Receitas - Despesas)	Saldo de Caixa
	Contribuições do Ente	Contribuições dos participantes	Compensação Previdenciária	Dívida para com o RPPS	Ganhos de Mercado	Total de Receitas	Benefícios de Inativos e Pensionistas	Despesas Administrativas	Total das despesas		
2076	6.426.779,65	4.415.181,00	1.293.416,88	0,00	31.535.790,01	43.671.167,54	21.548.023,02	1.223.703,68	22.771.726,70	20.899.440,84	707.953.689,33
2077	6.407.267,32	4.403.831,99	1.278.787,24	0,00	32.495.074,34	44.584.960,88	21.304.688,94	1.219.988,40	22.524.677,34	22.060.283,55	730.013.972,88
2078	6.408.850,60	4.408.090,15	1.275.214,08	0,00	33.507.641,36	45.599.796,19	21.245.628,22	1.220.289,87	22.465.918,09	23.133.878,10	753.147.850,97
2079	6.395.175,58	4.401.222,65	1.270.107,36	0,00	34.569.486,36	46.635.991,95	21.161.016,80	1.217.686,05	22.378.702,85	24.257.289,10	777.405.140,07
2080	6.385.425,05	4.393.838,66	1.263.058,62	0,00	35.682.895,93	47.725.218,26	21.044.052,54	1.215.829,48	22.259.882,02	25.465.336,25	802.870.476,32
2081	6.382.627,39	4.391.185,19	1.245.192,36	0,00	36.851.754,86	48.870.759,80	20.746.813,14	1.215.296,78	21.962.109,93	26.908.649,87	829.779.126,19
2082	6.390.774,60	4.395.887,26	1.233.271,69	0,00	38.086.861,89	50.106.795,44	20.548.682,32	1.216.848,07	21.765.530,39	28.341.265,05	858.120.391,24
2083	6.393.410,98	4.398.725,76	1.208.288,03	0,00	39.387.725,96	51.388.150,73	20.132.843,95	1.217.350,06	21.350.194,00	30.037.956,73	888.158.347,97
2084	6.382.850,27	4.390.631,73	1.198.658,73	0,00	40.766.468,17	52.738.608,90	19.972.909,37	1.215.339,22	21.188.248,60	31.550.360,30	919.708.708,27
2085	6.369.098,13	4.380.345,18	1.181.211,16	0,00	42.214.629,71	54.145.284,17	19.682.654,77	1.212.720,72	20.895.375,49	33.249.908,69	952.958.616,96
2086	6.381.008,39	4.387.437,40	1.165.469,04	0,00	43.740.800,52	55.674.715,35	19.420.798,10	1.214.988,52	20.635.786,62	35.038.928,73	987.997.545,69
2087	6.389.663,12	4.392.304,61	1.150.012,87	0,00	45.349.087,35	57.281.067,95	19.163.656,82	1.216.636,44	20.380.293,25	36.900.774,70	1.024.898.320,38
2088	6.398.956,08	4.400.740,11	1.140.214,13	0,00	47.042.832,91	58.982.743,23	19.000.775,61	1.218.405,88	20.219.181,49	38.763.561,73	1.063.661.882,12
2089	6.398.887,97	4.399.418,74	1.128.308,30	0,00	48.822.080,39	60.748.695,40	18.802.745,50	1.218.392,91	20.021.138,41	40.727.556,99	1.104.389.439,11
2090	6.404.786,33	4.402.277,27	1.115.467,91	0,00	50.691.475,25	62.614.006,77	18.589.108,35	1.219.516,00	19.808.624,35	42.805.382,42	1.147.194.821,52
2091	6.414.251,64	4.407.234,81	1.099.410,07	0,00	52.656.242,31	64.577.138,84	18.321.815,44	1.221.318,26	19.543.133,71	45.034.005,13	1.192.228.826,65
2092	6.432.909,42	4.418.658,05	1.085.153,44	0,00	54.723.303,14	66.660.024,06	18.084.510,92	1.224.870,84	19.309.381,76	47.350.642,30	1.239.579.468,95
2093	6.436.789,49	4.420.072,70	1.071.430,94	0,00	56.896.697,62	68.824.990,75	17.856.076,87	1.225.609,63	19.081.686,50	49.743.304,25	1.289.322.773,20
2094	6.449.733,07	4.427.544,54	1.062.090,65	0,00	59.179.915,29	71.119.283,55	17.700.647,78	1.228.074,18	18.928.721,95	52.190.561,59	1.341.513.334,80
2095	6.442.617,20	4.421.416,47	1.050.142,89	0,00	61.575.462,07	73.489.638,63	17.501.729,10	1.226.719,26	18.728.448,36	54.761.190,27	1.396.274.525,07
2096	6.444.592,15	4.421.542,84	1.037.771,95	0,00	64.089.000,70	75.992.907,64	17.295.725,81	1.227.095,31	18.522.821,12	57.470.086,52	1.453.744.611,58
2097	6.443.950,60	4.419.969,22	1.026.736,50	0,00	66.726.877,67	78.617.533,99	17.111.949,74	1.226.973,15	18.338.922,89	60.278.611,10	1.514.023.222,68
2098	6.448.608,67	4.422.058,40	1.016.872,57	0,00	69.493.665,92	81.381.205,56	16.947.668,48	1.227.860,08	18.175.528,56	63.205.677,00	1.577.228.899,68

ANEXO E – Projeção da evolução das Provisões Matemáticas para os próximos doze meses

A tabela abaixo apresenta a evolução das Provisões matemáticas para os próximos 12 meses.

Mês	VASF	VABF concedidos	VACF concedidos	PMBC	VABF a conceder	VACF ente	VACF Servidores	PMBaC	VACompF a receber	VACompF a pagar
0	250.390.186,41	172.379.029,40	1.376.606,38	171.002.423,02	208.611.165,33	34.806.780,29	24.317.687,79	149.486.697,25	22.859.411,68	0,00
1	250.545.501,93	172.279.891,02	1.375.814,67	170.904.076,35	208.740.565,57	34.828.370,73	24.332.771,90	149.579.422,94	22.861.227,40	0,00
2	250.700.817,45	172.180.752,64	1.375.022,96	170.805.729,69	208.869.965,82	34.849.961,16	24.347.856,02	149.672.148,64	22.863.043,11	0,00
3	250.856.132,97	172.081.614,26	1.374.231,24	170.707.383,02	208.999.366,06	34.871.551,60	24.362.940,13	149.764.874,33	22.864.858,82	0,00
4	251.011.448,49	171.982.475,88	1.373.439,53	170.609.036,35	209.128.766,31	34.893.142,03	24.378.024,25	149.857.600,03	22.866.674,53	0,00
5	251.166.764,00	171.883.337,51	1.372.647,82	170.510.689,69	209.258.166,55	34.914.732,47	24.393.108,36	149.950.325,72	22.868.490,24	0,00
6	251.322.079,52	171.784.199,13	1.371.856,11	170.412.343,02	209.387.566,79	34.936.322,90	24.408.192,48	150.043.051,41	22.870.305,96	0,00
7	251.477.395,04	171.685.060,75	1.371.064,40	170.313.996,35	209.516.967,04	34.957.913,34	24.423.276,59	150.135.777,11	22.872.121,67	0,00
8	251.632.710,56	171.585.922,37	1.370.272,68	170.215.649,68	209.646.367,28	34.979.503,77	24.438.360,71	150.228.502,80	22.873.937,38	0,00
9	251.788.026,08	171.486.783,99	1.369.480,97	170.117.303,02	209.775.767,53	35.001.094,21	24.453.444,82	150.321.228,50	22.875.753,09	0,00
10	251.943.341,59	171.387.645,61	1.368.689,26	170.018.956,35	209.905.167,77	35.022.684,64	24.468.528,94	150.413.954,19	22.877.568,80	0,00
11	252.098.657,11	171.288.507,23	1.367.897,55	169.920.609,68	210.034.568,01	35.044.275,08	24.483.613,05	150.506.679,88	22.879.384,51	0,00
12	252.253.972,63	171.189.368,85	1.367.105,84	169.822.263,02	210.163.968,26	35.065.865,51	24.498.697,17	150.599.405,58	22.881.200,23	0,00

ANEXO F - Ganhos e perdas atuariais

O balanço de ganho e perdas atuariais demonstra o ajuste entre os valores realizados e a projeção que se tinha quando da formulação do Plano de Custeio na Avaliação Atuarial, tendo em vista o comportamento das hipóteses e premissas atuariais.

Tabela F 1 – Balanço de ganhos e perdas atuariais

Descrição	Passivo Atuarial	
	Benefícios Concedidos	Benefícios a Conceder
Valor presente da obrigação atuarial em 1º de janeiro	122.198.691,61	89.011.434,06
Custo dos juros	6.073.274,97	4.423.868,27
Custo da atualização monetária	5.646.940,76	4.113.319,78
Contribuições arrecadadas	0,00	10.013.241,35
Benefícios pagos	15.329.187,95	
Valor presente da obrigação atuarial em 31 de dezembro	159.627.561,65	136.970.027,33
(Ganho) perda atuarial sobre a obrigação atuarial no início do exercício (valores apurados por diferença)	41.037.842,25	29.408.163,87

ANEXO G - Demonstrativo de Reserva Matemática (Portaria MTP nº 1.467/2022)

A tabela seguinte apresenta as Provisões Matemáticas para registro das provisões matemáticas previdenciárias nas demonstrações contábeis.

Importante registrar que o § 3º do artigo 26 da Portaria MTP nº 1.467/202, determina que para registro das provisões matemáticas previdenciárias nas demonstrações contábeis deverá ser utilizado método de financiamento alinhado às normas de contabilidade aplicáveis ao setor público.

Assim sendo, com base na Norma Brasileira de Contabilidade Técnica Aplicada ao Setor Público, bem como na Instrução de Procedimentos Contábeis 14 (IPC 14), as provisões matemáticas que constarão em balanço patrimonial devem ser calculadas com base no método de financiamento denominado **Crédito Unitário Projetado (CUP)**.

Desta forma, a tabela a seguir apresenta as Provisões Matemáticas considerando o plano de custeio com base no método de financiamento Crédito Unitário Projetado (CUP), exclusivamente para fins de registros contábeis, e as Provisões Matemáticas considerando o método de financiamento definido na Nota Técnica Atuarial para apuração do plano de custeio de equilíbrio, qual seja, **Agregado**.

Tabela G 1 – Valores a serem lançados no balancete contábil

PROVISÕES MATEMÁTICAS PREVIDENCIÁRIAS - REGISTROS CONTÁBEIS		
NOME DO MUNICÍPIO: MIRANDÓPOLIS ESTADO: SP		
DRAA/DADOS CADASTRAIS DO MÊS DE DEZEMBRO DO EXERCÍCIO DE 2023		
ATIVO		
CÓDIGO DA CONTA	NOME	VALORES (R\$)
ATIVO GARANTIDOR FUNDO EM REPARTIÇÃO	ATIVO – FUNDO EM REPARTIÇÃO	
	PARCELAMENTO DE DÉBITOS PREVIDENCIÁRIOS	
	TOTAL DO ATIVO – FUNDO EM REPARTIÇÃO	
ATIVO GARANTIDOR FUNDO EM CAPITALIZAÇÃO	ATIVO – FUNDO EM CAPITALIZAÇÃO	92.145.398,13
	PARCELAMENTO DE DÉBITOS PREVIDENCIÁRIOS	0,00
	TOTAL DO ATIVO – FUNDO EM CAPITALIZAÇÃO	92.145.398,13
1.2.1.1.2.08.00	CRÉDITOS PARA AMORTIZAÇÃO DE DEFICIT ATUARIAL - FUNDO EM CAPITALIZAÇÃO	228.615.821,20
1.2.1.1.2.08.01	VALOR ATUAL DOS APORTES PARA COBERTURA DO DEFICIT ATUARIAL	0,00
1.2.1.1.2.08.02	VALOR ATUAL DA CONTRIBUIÇÃO PATRONAL SUPLEMENTAR PARA COBERTURA DO DEFICIT ATUARIAL	228.615.821,20
1.2.1.1.2.08.03	VALOR ATUAL DOS RECURSOS VINCULADOS POR LEI PARA COBERTURA DO DEFICIT ATUARIAL	0,00
1.2.1.1.2.08.99	OUTROS CRÉDITOS DO RPPS PARA AMORTIZAR DEFICIT ATUARIAL	0,00
PASSIVO		
2.2.7.2.0.00.00	PROVISÕES MATEMÁTICAS PREVIDENCIÁRIAS A LONGO PRAZO	280.833.907,66
2.2.7.2.1.00.00	PROVISÕES MATEMÁTICAS PREVIDENCIÁRIAS A LONGO PRAZO - CONSOLIDAÇÃO	280.833.907,66

PROVISÕES MATEMÁTICAS PREVIDENCIÁRIAS - REGISTROS CONTÁBEIS		
NOME DO MUNICÍPIO: MIRANDÓPOLIS ESTADO: SP		
DRAA/DADOS CADASTRAIS DO MÊS DE DEZEMBRO DO EXERCÍCIO DE 2023		
FUNDO EM REPARTIÇÃO		
2.2.7.2.1.01.00	PROVISÕES DE BENEFÍCIOS CONCEDIDOS	0,00
2.2.7.2.1.01.01	APOSENTADORIAS/PENSÕES CONCEDIDAS	0,00
2.2.7.2.1.01.03	(-) CONTRIBUIÇÕES DO APOSENTADO	0,00
2.2.7.2.1.01.04	(-) CONTRIBUIÇÕES DO PENSIONISTA	0,00
2.2.7.2.1.01.05	(-) COMPENSAÇÃO PREVIDENCIÁRIA	0,00
2.2.7.2.1.01.99	(-) OUTRAS DEDUÇÕES	0,00
2.2.7.2.1.02.00	PROVISÕES DE BENEFÍCIOS A CONCEDER	0,00
2.2.7.2.1.02.01	APOSENTADORIAS/PENSÕES A CONCEDER	0,00
2.2.7.2.1.02.02	(-) CONTRIBUIÇÕES DO ENTE	0,00
2.2.7.2.1.02.03	(-) CONTRIBUIÇÕES DO SERVIDOR E FUTURO APOSENTADO/PENSIONISTA	0,00
2.2.7.2.1.02.04	(-) COMPENSAÇÃO PREVIDENCIÁRIA	0,00
2.2.7.2.1.02.99	(-) OUTRAS DEDUÇÕES	0,00
FUNDO EM CAPITALIZAÇÃO		
2.2.7.2.1.03.00	PROVISÕES DE BENEFÍCIOS CONCEDIDOS	159.627.561,65
2.2.7.2.1.03.01	APOSENTADORIAS/PENSÕES/OUTROS BENEFÍCIOS DO PLANO	172.379.029,40
2.2.7.2.1.03.03	(-) CONTRIBUIÇÕES DO APOSENTADO	1.374.943,97
2.2.7.2.1.03.04	(-) CONTRIBUIÇÕES DO PENSIONISTA	1.662,41
2.2.7.2.1.03.05	(-) COMPENSAÇÃO PREVIDENCIÁRIA	11.374.861,37
2.2.7.2.1.03.99	(-) OUTRAS DEDUÇÕES	0,00
2.2.7.2.1.04.00	PROVISÕES DE BENEFÍCIOS A CONCEDER	121.206.346,01
2.2.7.2.1.04.01	APOSENTADORIAS/PENSÕES/OUTROS BENEFÍCIOS DO PLANO	208.611.165,33
2.2.7.2.1.04.02	(-) CONTRIBUIÇÕES DO ENTE	44.199.458,77
2.2.7.2.1.04.03	(-) CONTRIBUIÇÕES DO SERVIDOR E FUTURO APOSENTADO/PENSIONISTA	30.688.690,63
2.2.7.2.1.04.04	(-) COMPENSAÇÃO PREVIDENCIÁRIA	12.516.669,92
2.2.7.2.1.04.99	(-) OUTRAS DEDUÇÕES	0,00
DEMAIS PROVISÕES DO FUNDO EM REPARTIÇÃO		
2.2.7.2.2.00.00	PROVISÕES MATEMÁTICAS PREVIDENCIÁRIAS A LONGO PRAZO - INTRA OFSS	0,00
2.2.7.2.2.01.00	FUNDO EM REPARTIÇÃO - PROVISÕES DE BENEFÍCIOS CONCEDIDOS	0,00
2.2.7.2.2.01.01	(-) COBERTURA DE INSUFICIÊNCIA FINANCEIRA - FUNDO EM REPARTIÇÃO - BENEFÍCIOS CONCEDIDOS	0,00
2.2.7.2.2.02.00	FUNDO EM REPARTIÇÃO - PROVISÕES DE BENEFÍCIOS A CONCEDER	0,00
2.2.7.2.2.02.03	(-) COBERTURA DE INSUFICIÊNCIA FINANCEIRA - FUNDO EM REPARTIÇÃO - BENEFÍCIOS A CONCEDER	0,00
NOTAS EXPLICATIVAS:	O Município de Mirandópolis através da Lei Complementar nº 112 de 14/06/2019, instituiu um Plano de Amortização por alíquotas para o equacionamento do Déficit Técnico do Plano, sendo este alterado pela Lei Complementar nº 122 de 22/09/2023. O montante correspondente ao Valor Presente da Contribuição Suplementar Futura deste Plano de Amortização é de R\$ 228.615.821,20 e foi alocado na conta contábil VALOR ATUAL DA CONTRIBUIÇÃO PATRONAL SUPLEMENTAR PARA COBERTURA DO DEFICIT ATUARIAL.	

ANEXO H – Projeção para Relatório de Metas Fiscais e Relatório Resumido da Execução Orçamentária

LRF Art. 4º, § 2º, Inciso IV, Alínea a (R\$ 1,00)

LRF Art. 53, § 1º, inciso II (R\$ 1,00)

Portaria MTP nº 1.467/2022, art. 3º, § 5º

Tabela H 1 – Lei de Diretrizes Orçamentárias – Projeções Atuariais

ANO	RECEITAS PREVIDENCIÁRIAS	DESPESAS PREVIDENCIÁRIAS	RESULTADO PREVIDENCIÁRIO	SALDO FINANCEIRO DO EXERCÍCIO
	Valor (a)	Valor (b)	Valor (c) = (a-b)	Valor (d) = (d Exerc. Anterior) + (c)
2023	16.245.275,48	16.519.445,20	-274.169,72	93.833.562,24
2024	23.337.723,53	16.449.272,55	6.888.450,98	100.722.013,22
2025	27.462.038,77	20.308.910,78	7.153.127,99	107.875.141,21
2026	29.241.198,36	20.877.010,00	8.364.188,36	116.239.329,57
2027	30.056.308,33	21.304.173,32	8.752.135,01	124.991.464,58
2028	30.972.913,66	21.716.073,66	9.256.840,00	134.248.304,58
2029	31.872.996,39	22.194.520,90	9.678.475,49	143.926.780,07
2030	32.717.604,97	23.188.788,47	9.528.816,50	153.455.596,57
2031	33.535.370,29	23.822.496,03	9.712.874,26	163.168.470,83
2032	34.323.506,74	24.365.802,43	9.957.704,31	173.126.175,14
2033	35.124.012,26	24.617.350,06	10.506.662,20	183.632.837,34
2034	35.872.845,29	25.052.751,50	10.820.093,79	194.452.931,13
2035	36.607.310,48	25.416.229,72	11.191.080,76	205.644.011,89
2036	37.333.382,58	25.672.376,67	11.661.005,91	217.305.017,80
2037	37.950.890,23	26.303.618,52	11.647.271,71	228.952.289,51
2038	38.710.197,26	26.143.944,04	12.566.253,22	241.518.542,73
2039	39.400.465,44	26.269.308,69	13.131.156,75	254.649.699,48
2040	40.155.750,76	26.159.603,62	13.996.147,14	268.645.846,62
2041	40.919.832,03	26.081.602,74	14.838.229,29	283.484.075,91
2042	41.678.145,81	25.990.154,88	15.687.990,93	299.172.066,84
2043	42.441.343,55	25.937.483,93	16.503.859,62	315.675.926,46
2044	43.241.515,33	25.817.870,86	17.423.644,47	333.099.570,93
2045	44.068.857,56	25.630.290,49	18.438.567,07	351.538.138,00
2046	44.851.431,94	25.658.749,66	19.192.682,28	370.730.820,28
2047	45.667.142,67	25.772.321,79	19.894.820,88	390.625.641,16
2048	46.593.982,87	26.441.518,53	20.152.464,34	410.778.105,50
2049	47.521.267,04	26.630.264,28	20.891.002,76	431.669.108,26
2050	48.412.728,12	26.486.653,11	21.926.075,01	453.595.183,27
2051	49.405.957,57	26.586.665,18	22.819.292,39	476.414.475,66
2052	50.486.449,48	26.282.755,00	24.203.694,48	500.618.170,14
2053	51.700.774,78	25.909.525,07	25.791.249,71	526.409.419,85
2054	52.985.147,31	25.715.101,84	27.270.045,47	553.679.465,32
2055	54.340.973,78	25.313.954,89	29.027.018,89	582.706.484,21
2056	55.770.881,90	25.271.112,61	30.499.769,29	613.206.253,50
2057	57.318.974,37	24.895.714,45	32.423.259,92	645.629.513,42
2058	41.972.371,62	24.905.229,76	17.067.141,86	662.696.655,28

ANO	RECEITAS PREVIDENCIÁRIAS	DESPESAS PREVIDENCIÁRIAS	RESULTADO PREVIDENCIÁRIO	SALDO FINANCEIRO DO EXERCÍCIO
	Valor (a)	Valor (b)	Valor (c) = (a-b)	Valor (d) = (d Exerc. Anterior) + (c)
2059	42.726.150,91	24.931.012,94	17.795.137,97	680.491.793,25
2060	43.519.118,22	24.718.523,97	18.800.594,25	699.292.387,50
2061	44.353.868,96	24.567.279,50	19.786.589,46	719.078.976,96
2062	45.242.836,66	24.552.811,13	20.690.025,53	739.769.002,49
2063	46.173.139,07	24.589.200,55	21.583.938,52	761.352.941,01
2064	47.128.325,39	24.548.117,21	22.580.208,18	783.933.149,19
2065	48.141.631,55	24.285.370,34	23.856.261,21	807.789.410,40
2066	49.232.240,84	24.134.884,05	25.097.356,79	832.886.767,19
2067	50.366.494,18	23.890.542,94	26.475.951,24	859.362.718,43
2068	51.591.917,33	23.849.579,97	27.742.337,36	887.105.055,79
2069	52.851.547,39	23.799.825,94	29.051.721,45	916.156.777,24
2070	54.166.751,95	23.670.863,34	30.495.888,61	946.652.665,85
2071	55.557.381,96	23.578.186,66	31.979.195,30	978.631.861,15
2072	57.005.975,26	23.363.043,81	33.642.931,45	1.012.274.792,60
2073	58.516.981,41	22.909.927,14	35.607.054,27	1.047.881.846,87
2074	60.162.909,84	22.651.935,14	37.510.974,70	1.085.392.821,57
2075	61.886.530,53	22.659.001,71	39.227.528,82	1.124.620.350,39
2076	63.677.964,89	22.771.726,70	40.906.238,19	1.165.526.588,58
2077	65.510.070,23	22.524.677,34	42.985.392,89	1.208.511.981,47
2078	67.485.368,05	22.465.918,09	45.019.449,96	1.253.531.431,43
2079	69.526.111,56	22.378.702,85	47.147.408,71	1.300.678.840,14
2080	71.665.994,36	22.259.882,02	49.406.112,34	1.350.084.952,48
2081	73.910.417,52	21.962.109,93	51.948.307,59	1.402.033.260,07
2082	76.295.773,45	21.765.530,39	54.530.243,06	1.456.563.503,13
2083	78.779.202,84	21.350.194,00	57.429.008,84	1.513.992.511,97
2084	81.386.910,30	21.188.248,60	60.198.661,70	1.574.191.173,67
2085	84.108.542,61	20.895.375,49	63.213.167,12	1.637.404.340,79
2086	87.013.287,34	20.635.786,62	66.377.500,72	1.703.781.841,51
2087	90.058.080,40	20.380.293,25	69.677.787,15	1.773.459.628,66
2088	93.264.220,55	20.219.181,49	73.045.039,06	1.846.504.667,72
2089	96.603.692,53	20.021.138,41	76.582.554,12	1.923.087.221,84
2090	100.114.748,27	19.808.624,35	80.306.123,92	2.003.393.345,76
2091	103.799.164,37	19.543.133,71	84.256.030,66	2.087.649.376,42
2092	107.682.340,56	19.309.381,76	88.372.958,80	2.176.022.335,22
2093	111.730.231,58	19.081.686,50	92.648.545,08	2.268.670.880,30
2094	115.993.874,93	18.928.721,95	97.065.152,98	2.365.736.033,28
2095	120.423.973,76	18.728.448,36	101.695.525,40	2.467.431.558,68
2096	125.081.528,75	18.522.821,12	106.558.707,63	2.573.990.266,31
2097	129.959.322,82	18.338.922,89	111.620.399,93	2.685.610.666,24
2098	135.079.582,49	18.175.528,56	116.904.053,93	2.802.514.720,17

ANEXO I - Análise de Variação dos Resultados das últimas Avaliações Atuariais

Neste anexo estão descritas as principais variações entre os resultados apurados neste estudo e os das últimas avaliações atuariais realizadas pela **Brasilis Consultoria Atuarial** e/ou disponibilizadas pelo RPPS.

a) VARIAÇÃO NA BASE DE DADOS CADASTRAIS

As tabelas a seguir apresentam respectivamente as variações no quantitativo de participantes, nas folhas de salários e benefícios e nos salários e benefícios médios calculados.

Tabela I 1 - Variações do Quantitativo de participantes

AVALIAÇÃO ATUARIAL	Quantitativo de Participantes					
	Ativos	Variação %	Inativos	Variação %	Pensionistas	Variação %
2021	632		198		60	
2022	623	-1,42%	198	0,00%	64	6,67%
2023	629	0,96%	212	7,07%	66	3,13%
2024	625	-0,64%	220	3,77%	67	1,52%

Tabela I 2 - Variações das Folhas de Salários e Benefícios

AVALIAÇÃO ATUARIAL	Folha de Salários e benefícios (R\$)					
	Ativos	Variação %	Inativos	Variação %	Pensionistas	Variação %
2021	1.867.377,38		706.048,05		151.734,84	
2022	1.812.654,39	-2,93%	710.915,98	0,69%	165.971,48	9,38%
2023	2.114.562,08	16,66%	830.887,26	16,88%	191.117,29	15,15%
2024	2.381.723,36	12,63%	956.758,10	15,15%	222.410,04	16,37%

Tabela I 3 - Variações dos Salários e Benefícios Médios

AVALIAÇÃO ATUARIAL	Salários e Benefícios Médios (R\$)					
	Ativos	Variação %	Inativos	Variação %	Pensionistas	Variação %
2021	2.954,71		3.565,90		2.528,91	
2022	2.909,56	-1,53%	3.590,48	0,69%	2.593,30	2,55%
2023	3.361,78	15,54%	3.919,28	9,16%	2.895,72	11,66%
2024	3.810,76	13,36%	4.348,90	10,96%	3.319,55	14,64%

Comparando os quantitativos da avaliação atuarial de 2024 com a de 2023, tem-se que os ativos obtiveram variação de -0,64%, os aposentados de 3,77% e os pensionistas de 1,52%.

Com relação aos salários/benefícios médios, tem-se que os ativos obtiveram variação de 13,36%, os aposentados de 10,96% e os pensionistas de 14,64%.

b) VARIAÇÃO NO CUSTO PREVIDENCIÁRIO

No estudo atual, foi utilizado o Método de Financiamento conhecido como Agregado. Neste método, considerando o cenário de confirmação das premissas adotadas, o Custo Normal de aposentadoria programada Agregado.

As tabelas a seguir apresentam as variações nos custos normais, nos valores das Provisões e ativos financeiros e nos custos totais, respectivamente.

Tabela I 4 - Variações nos Custos Normais

CUSTO NORMAL	AVALIAÇÃO ATUARIAL			
	2021	2022	2023	2024
Aposentadorias com reversão ao dependente	25,80%	21,92%	25,76%	23,33%
Invalidez com reversão ao dependente	3,79%	3,82%	3,77%	3,67%
Pensão de ativos	2,74%	3,60%	2,81%	3,71%
Auxílios	0,00%	0,00%	0,00%	0,00%
CUSTO ANUAL LÍQUIDO NORMAL	32,33%	29,34%	32,34%	30,71%
Administração do Plano	2,00%	2,00%	2,00%	3,93%
CUSTO ANUAL NORMAL TOTAL	34,33%	31,34%	34,34%	34,64%

Tabela I 5 - Variações nos valores das Provisões e Ativos Financeiros do Plano

SALDO DO SISTEMA (valores em R\$)	AVALIAÇÃO ATUARIAL			
	2021	2022	2023	2024
(-) RM de Benefícios Concedidos (RMBC)*	109.790.185,56	127.953.409,78	131.477.686,01	171.002.423,02
(-) RM de Benefícios a Conceder (RMBaC)*	134.972.098,19	95.170.934,43	165.742.537,85	149.486.697,25
Provisões Matemáticas (RMBaC + RMBC)	244.762.283,75	223.124.344,21	297.220.223,86	320.489.120,27
(+) Ativo Líquido do Plano	77.986.083,46	77.403.412,68	82.814.860,39	92.145.398,13
(+) Saldo devedor de Acordo de Parcelamento	0,00	0,00	0,00	0,00
(+) Valor Presente da COMPREV a receber	16.376.220,71	18.413.637,45	25.069.706,91	23.891.531,29
Resultado Técnico Atuarial	(150.399.979,58)	(127.307.294,08)	(189.335.656,56)	(204.452.190,85)

* A Compensação Previdenciária foi desconsiderada no cômputo das Provisões Matemáticas.

Dos dados dispostos nas tabelas anteriores, podem ser feitas as seguintes análises, comparando a avaliação atuarial de 2024 com a anterior em 2023:

- Houve uma redução de 2,43 pontos percentuais no Custo de Aposentadoria Programada, devido ao método de financiamento utilizado.
- Houve redução de 0,1 pontos percentuais no Custo de Aposentadoria por Invalidez, devido à redução do quantitativo de servidores ativos vinculados ao plano.
- O Custo da Pensão por Morte apresentou aumento de 0,9 pontos percentuais, devido ao aumento da idade média dos servidores ativos.
- A Reserva Matemática de Benefícios a Conceder apresentou uma redução de 9,81%, decorrente da redução do quantitativo de servidores ativos vinculados ao plano de benefícios.
- A Reserva Matemática de Benefícios Concedidos apresentou um aumento de 30,06%, consequência do aumento do quantitativo de aposentados e pensionistas e do aumento dos seus benefícios médios em, respectivamente, 10,96% e 14,64%.

Ainda, as alterações nas premissas e metodologias, estabelecidas pela Portaria MTP nº 1.467/2022, também afetam a estrutura do cálculo, podendo provocar oscilações no Custo Normal e Provisões Matemáticas deste exercício, quais sejam:

- Redução da taxa de juros (conforme taxa de juros parâmetro); e,
- Atualização da tábua, antes IBGE - 2021 e agora IBGE – 2022, ambas segregada por sexo.

ANEXO J - Demonstrativo de Duração do Passivo

A duração do passivo corresponde à média dos prazos dos fluxos de pagamentos de benefícios do RPPS, líquidos das contribuições dos aposentados e pensionistas, ponderada pelos valores presentes desses fluxos.

Considerando o Fluxo Atuarial do Plano de Benefícios do IPEM para cálculo da duração do passivo, em função dos resultados apurados nesta Avaliação Atuarial, obteve-se o valor de **14,99 anos**.

A tabela a seguir apresenta a evolução da duração do passivo entre a Avaliação Atuarial atual e a dos exercícios anteriores.

Tabela J 6 – Evolução da Duração do Passivo

AVALIAÇÃO ATUARIAL	Duração do Passivo	Varição
2021	14,29	---
2022	15,77	10,32%
2023	13,43	-14,81%
2024	14,99	11,58%

ANEXO K – Tábuas Biométricas

Idade	IBGE – 2022 Mulheres	IBGE - 2022 Homens	ALVARO VINDAS
0	0,011686	0,013940	0,000000
1	0,000867	0,000935	0,000000
2	0,000631	0,000719	0,000000
3	0,000464	0,000556	0,000000
4	0,000351	0,000435	0,000000
5	0,000276	0,000347	0,000000
6	0,000229	0,000285	0,000000
7	0,000203	0,000243	0,000000
8	0,000192	0,000219	0,000000
9	0,000194	0,000209	0,000000
10	0,000206	0,000216	0,000000
11	0,000228	0,000242	0,000000
12	0,000259	0,000295	0,000000
13	0,000296	0,000390	0,000000
14	0,000339	0,000546	0,000000
15	0,000384	0,000790	0,000575
16	0,000431	0,001132	0,000573
17	0,000477	0,001550	0,000572
18	0,000520	0,001982	0,000570
19	0,000559	0,002335	0,000569
20	0,000593	0,002563	0,000569
21	0,000625	0,002667	0,000569
22	0,000654	0,002693	0,000569
23	0,000682	0,002691	0,000570
24	0,000709	0,002688	0,000572
25	0,000737	0,002699	0,000575
26	0,000765	0,002719	0,000579
27	0,000793	0,002741	0,000583
28	0,000822	0,002761	0,000589
29	0,000853	0,002776	0,000596
30	0,000888	0,002788	0,000605
31	0,000928	0,002802	0,000615
32	0,000976	0,002824	0,000628
33	0,001032	0,002856	0,000643
34	0,001097	0,002903	0,000660
35	0,001171	0,002964	0,000681
36	0,001253	0,003041	0,000704
37	0,001342	0,003133	0,000732
38	0,001436	0,003241	0,000764
39	0,001537	0,003370	0,000801
40	0,001648	0,003522	0,000844
41	0,001773	0,003705	0,000893
42	0,001914	0,003921	0,000949
43	0,002077	0,004175	0,001014
44	0,002259	0,004464	0,001088
45	0,002458	0,004781	0,001174

Idade	IBGE – 2022 Mulheres	IBGE - 2022 Homens	ALVARO VINDAS
46	0,002668	0,005119	0,001271
47	0,002879	0,005467	0,001383
48	0,003089	0,005822	0,001511
49	0,003296	0,006188	0,001657
50	0,003507	0,006579	0,001823
51	0,003734	0,007019	0,002014
52	0,003990	0,007530	0,002231
53	0,004287	0,008132	0,002479
54	0,004631	0,008828	0,002762
55	0,005025	0,009608	0,003089
56	0,005465	0,010449	0,003452
57	0,005943	0,011320	0,003872
58	0,006456	0,012199	0,004350
59	0,007006	0,013085	0,004895
60	0,007605	0,014002	0,005516
61	0,008273	0,015002	0,006223
62	0,009032	0,016133	0,007029
63	0,009898	0,017440	0,007947
64	0,010881	0,018939	0,008993
65	0,011968	0,020607	0,010183
66	0,013141	0,022402	0,011542
67	0,014371	0,024263	0,013087
68	0,015646	0,026153	0,014847
69	0,016979	0,028084	0,016852
70	0,018415	0,030117	0,019135
71	0,020036	0,032373	0,021734
72	0,021928	0,034971	0,024695
73	0,024169	0,038004	0,028066
74	0,026806	0,041510	0,031904
75	0,029823	0,045423	0,036275
76	0,033173	0,049640	0,041252
77	0,036777	0,054023	0,046919
78	0,040589	0,058504	0,053371
79	0,044661	0,063178	0,060718
80	0,049130	0,068256	0,069084
81	0,054268	0,074123	0,078608
82	0,060355	0,081139	0,089453
83	0,067581	0,089509	0,101800
84	0,076003	0,099233	0,115899
85	0,085330	0,109845	0,131865
86	0,095088	0,120674	0,150090
87	0,104687	0,130958	0,170840
88	0,113638	0,140119	0,194465
89	0,121954	0,148247	0,221363
90	0,125213	0,149168	0,251988
91	0,133726	0,157155	0,000000

Idade	IBGE – 2022 Mulheres	IBGE - 2022 Homens	ALVARO VINDAS
92	0,143349	0,166440	0,000000
93	0,154315	0,177312	0,000000
94	0,166926	0,190152	0,000000
95	0,181576	0,205463	0,000000
96	0,198790	0,223931	0,000000
97	0,219287	0,246498	0,000000
98	0,244057	0,274496	0,000000
99	0,274506	0,309843	0,000000
100	0,312667	0,355351	0,000000

Idade	IBGE – 2022 Mulheres	IBGE - 2022 Homens	ALVARO VINDAS
101	0,361528	0,415170	0,000000
102	0,425494	0,495257	0,000000
103	0,510803	0,602974	0,000000
104	0,624716	0,741774	0,000000
105	0,768413	0,890297	0,000000
106	0,912720	0,982428	0,000000
107	0,989277	0,999640	0,000000
108	0,999870	1,000000	0,000000
109	1,000000	1,000000	0,000000

Anexo L - Resultado da Demonstração de Viabilidade do Plano de Custeio

Apresentamos, a seguir, os resultados da análise do impacto do plano de custeio do RPPS para a situação financeira e fiscal do ente federativo, segundo os indicadores de viabilidade do plano de custeio definidos na Instrução Normativa nº 10/2018:

I - Impacto da Despesa Total de Pessoal na RCL: resultado da divisão do valor da despesa com pessoal projetada para o exercício pelo valor da Receita Corrente Líquida (RCL) projetada, segundo as instruções do inciso IV do art. 3º da IN nº 10/2018.

Resultado: Atende aos requisitos.

Observado em 2023: 52,03%

Projeção 2024 a 2058:

Mínimo: 29,46%

Máximo: 50,68%

II - Percentual Acima do Limite Prudencial: resultado da divisão do valor apurado no inciso I do artigo art. 4º da IN nº 10/2018 pelos percentuais de despesas com pessoal estabelecidos na Lei Complementar nº 101, de 2000.

Resultado: Atende aos requisitos.

III- Impacto do Déficit Atuarial após a Inclusão no Quociente do Limite de Endividamento: quociente do limite de endividamento após inclusão do resultado atuarial de que trata a alínea "f" do inciso I do art. 3º da IN nº 10/2018.

Resultado: Não atende aos requisitos.

IV- Resultado Financeiro do Fluxo Atuarial, conforme alínea "f" do inciso IV do art. 3º da IN nº 10/2018.

Resultado: Atende aos requisitos.

Conclusão

Conforme os resultados apresentados, entende-se que o Plano de Custeio apurado na Avaliação Atuarial de 2024 demonstra inviabilidade financeira e orçamentária para sua aplicação.

Tabela L 7 – Extrato dos resultados do Estudo de Viabilidade

ANO	No.	Impacto da Despesa Total de Pessoal na RCL	Relação com Limite Prudencial (Parágrafo único do art. 22 da LRF)	Efetividade do Plano de Amortização
2023	0	52,03%	-8,73%	
2024	1	50,68%	-11,09%	4,07%
2025	2	50,50%	-11,40%	4,80%
2026	3	49,84%	-12,55%	4,41%
2027	4	49,35%	-13,42%	4,07%
2028	5	48,91%	-14,19%	3,68%
2029	6	48,88%	-14,24%	2,76%
2030	7	48,55%	-14,82%	2,24%
2031	8	48,15%	-15,53%	1,82%
2032	9	47,53%	-16,62%	1,67%
2033	10	47,05%	-17,45%	1,34%
2034	11	46,52%	-18,38%	1,08%
2035	12	45,93%	-19,42%	0,91%
2036	13	45,58%	-20,03%	0,39%
2037	14	44,73%	-21,53%	0,59%
2038	15	44,07%	-22,68%	0,51%
2039	16	43,27%	-24,08%	0,67%
2040	17	42,50%	-25,44%	0,82%
2041	18	41,76%	-26,73%	0,96%
2042	19	41,04%	-28,00%	1,09%
2043	20	40,29%	-29,32%	1,29%
2044	21	39,53%	-30,64%	1,54%
2045	22	38,88%	-31,79%	1,65%
2046	23	38,22%	-32,95%	1,80%
2047	24	37,49%	-34,23%	2,09%
2048	25	36,71%	-35,60%	2,51%
2049	26	35,99%	-36,86%	2,84%
2050	27	35,27%	-38,12%	3,20%
2051	28	34,50%	-39,47%	3,68%
2052	29	33,72%	-40,85%	4,20%
2053	30	33,02%	-42,07%	4,67%
2054	31	32,59%	-42,83%	5,14%
2055	32	32,16%	-43,58%	5,51%
2056	33	31,74%	-44,31%	5,92%
2057	34	30,12%	-47,15%	-1,45%
2058	35	29,46%	-48,31%	-1,20%